南華日報

SOUTH CHINA DAILY NEWS
49-51 Hollywood Road, Hong Kong
Cable Address "SWENONIS" or 5478
Radio Address "SWENONIS" or 9550
TEL. Editorial Dept. 28284 / Business Dept. 25612　P. O. Box 369

第一八〇一號

本日出紙三大張每份售港銀三仙

督印人鄺修滿

社址　香港荷李活道四十九至五十一號
電話　編輯部二八二八四　營業部二五六一二
電報掛號　有線電五四七八　無線電九八五〇
郵局信箱　三六九號
定報價目（均港幣計）
本港　每月壹元　全年十元
中國內地　每月弍元　全年弍拾元
外國各埠　每月弍元伍角　全年弍十伍元
（郵費在內）（郵費先惠）
廣告價目表可向營業部索取

香港荷李活道四十九號中國新聞書印刷公司承印

（香港政府特准掛號認為新聞紙類第一三六號）

雙妹老牌　花露水　爽身粉

洗盥沐浴請用

數滴水中之後即覺芬芳馥郁。精神舒快。

浴罷宜撲爽身香粉支膏吸汗。週身爽滑。

本行於香港上海廣東三處均自設大規模之製造廠各種出品暢銷三十餘年全國各省均設有支行各商埠市鎮廣洋貨店均有出售

中環廣生行有限公司出品

中華百貨公司亦有代售

鹿角酒店

五樓　經濟房間

三大特點

時租每點壹毫
日租減收伍折
月租格外相宜

文安教授西樂

用最新發明音樂教授法能引起學者有興趣使其速於成功並能奏中樂曲

地址般咸道列槃台一號樓下

香港啤酒

味道優美過人故賓客盡量飲之助興不少也

各大商店均有出售

香港都爹利街七号　電話二五一四六

H.B. BEER　香港啤酒有限公司

香港啤酒●●●●

製法精良

味美而醇

常飲之

能清血强體　容顏秀麗

德駐華首任大使　昨呈遞國書　使館同日遷駐南京

（九月十四日南京電）德駐華首任大使陶德曼、十四日晨十一時半、赴國府覲見林主席、呈遞國書、府十一時十五分、暨國府典禮局長毛仲芳、科長劉廼蕃、乘坐正副禮車、赴大使館迎迓、德大使偕參贊秘書榮凱、隨員由毛劉等陪同乘車到府、沿途加派警隊均致敬、國府大門內驗道兩旁、步兵兩排、軍樂一隊、大使到時、吹號敬禮、幷奏德國國樂、國府典禮局職員宋棠、及外交部交際科長林桐實、在下車處迎接、參軍長呂超、在會客室堦下迎接、引入室內、休息、旋典禮局長入啓主席、出臨禮堂、侍從文武各官、依次分列兩旁、外交部長、及外交部譯員瞿常、立於主席右側、由典禮局長請大使入覲、大使致頌詞、既畢、由外交部譯員向主席譯漢文、譯畢、德大使呈遞國書、主席接受後、轉交外交部長、開始用華語朗誦答詞、幷由外交部譯員、誦讀譯文畢、主席與德大使握手接談、由譯員傳話、主席最先問德國希特勒總理健康、寒暄片刻、大使即引見館員、主席一一與之握手、大使偕館員退出禮堂、由典禮局長引入接待室、此時外交部長、文官長、參軍長等、同時入接待室、與大使周旋、主席仍回辦公室休息、

頌詞

（九月十四日南京電）德使陶德曼向林主席呈遞國書時、頌詞譯文如下、國民政府主席閣下、本大使賫奉本國國務總理授命駐華大使之証明國書、呈遞於貴主席台前、實深榮幸、中國政府及德國政府、決定將雙方邦交、愈見推進、實屬中德兩民族關係上可慶事件、因此舉措、兩國國家、均期待在親善之關係、更加密切、其雙方友誼、德國對于中國政府努力建設、及發展其國內政治經濟等關係之企圖、恒使德國表其贊佩之忱、此亦可見中德兩民族間活躍之精神上經濟上關係、此實為不勝榮幸之至、且本國政府將大使館即於是日遷駐南京、尤深欣快、今後在此繁盛之新都供職、更當相機盡力、繼續增進兩國友好關係、深望於通行此項重大使命之際、仰蒙貴主席親切援助、本大使謹以誠懇之熱忱、敬頌貴主席政躬康泰、中華民國國運榮昌、

答詞

林主席接受德國大使國書後之答詞、大使閣下執事、奉貴國國務總理之命、今日以德國駐中華民國特命全權大使資格、親遞就任國書、本主席接受之餘、無任愉快、中德兩國使節升格、為彼此友好之明証、實屬可慶之事、閣下前以公使資格、代表貴國駐節是邦、已閱四載、熟稔中德民族間活躍之精神上經濟上關係、促進邦交、努力匪懈、此次榮膺德國駐中國第一任大使、本主席益信兩國素有睦誼、今後必將愈增親密、是貴國政府、即於貴大使呈遞國書之日、將大使館遷駐南京、更易予以協助、俾貴大使得以完成使命、茲特掬誠敬祝、貴國國務總理政躬康泰、貴國國運昌隆、

歡宴

（九月十四日南京電）正午、林主席在府歡宴德大使暨館員等、邀五院正副院長、及各部長官作陪、與會各員、到有居正、戴傳賢、陳紹寬、馬超俊、黃慕松、徐謨、魏懷、呂超、陳其采、及國府各局長等、參軍長、卽入啓主席蒞臨會客室、主席邀大使幷行至宴會室入座、與宴各員、隨同依次入座、宴畢、主席與大使、暨與宴各員、在廳前攝影畢、復至會客室用茶烟、小頃、主席首先與大使握手告別、回辦公室、大使亦告辭、外交部長送至會客室門首、文官長、參軍長、送至堦下、派由招待官送至上車處、所有兩旁馳道上軍隊、一律舉槍致敬、其派赴使館之迎迓員、仍陪伴德大使乘坐原車送回使館、

演詞

（九月十四日南京電）德使陶德曼、十四日下午四時、在使館招待京新聞界、到卅餘人、由陶使招待、幷致詞、謂中德二國之邦交、素著親善、今日本大使巳呈遞國書于貴國主席台前、在國書內、本國國務總理希特勒、申述使館之升格、曾在向世界各國表示本國對于貴國友好之咸情、本大使受任為駐華首任大使、極願中德二國、因對于使館升格之決定、更足以成立二民族間關係最為愉快之一事、幷根據互尊平等之精神、以演進二國之邦交、此穩基礎、已經確立成功、幷已使雙方默契相互之信仰、以促進二國在政治及經濟上進一步之友好、自經發表使館升格後、本國政府、即決定將駐平使館遷至貴國首都、本大使現已遷居此間、大部份之使館職員、亦已相繼南來、本使館同人、深信此舉、能獲得貴國民衆之同情、同時、亦得與貴國政府諸公、隨時可有個人接近之機會、本大使已奉命將使館南遷之舉、正式奉告貴國主席矣、再者、本國人民、欣賀貴國各項建設成功之心意、與日俱增、以去福利政治之困難、以及天災之時襲、未嘗使貴國領袖、及偉大民族、稍減對于建設之努力和決心、本國雖嘗經政治及世界經濟之危機、但各種建設由希特勒總理領導之下、頗見顯著之成功、今以最誠摯之熱忱、敬祝貴國民衆之勝利、幷致本國最深之同情也、詞畢、攝影而散、晚八時、在外交部宴陶及館員、幷在京各院部會長官、及外交部司長、參事、秘書、等作陪、十時始盡歡而散、

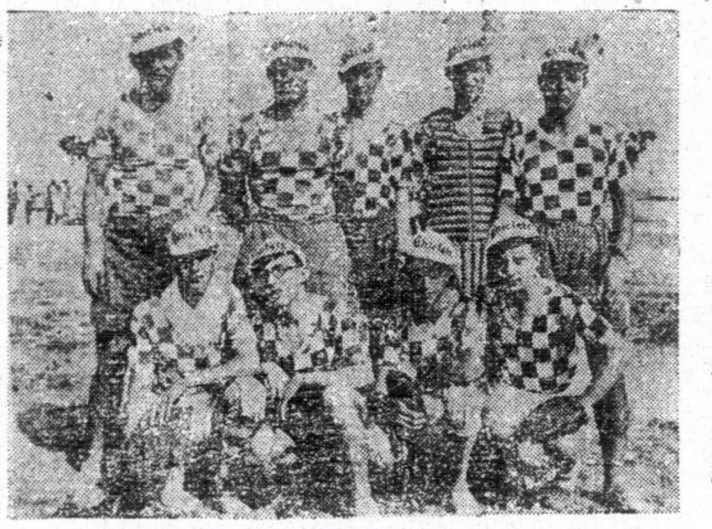

每日嚼之

增多食慾　生津止渴　齒縫清潔　面紋充嫩
消化有序　齒白如雪　口氣清鮮　牙不生蛀
精神常暢　齒齦堅固　去除煙臭　永無牙痛

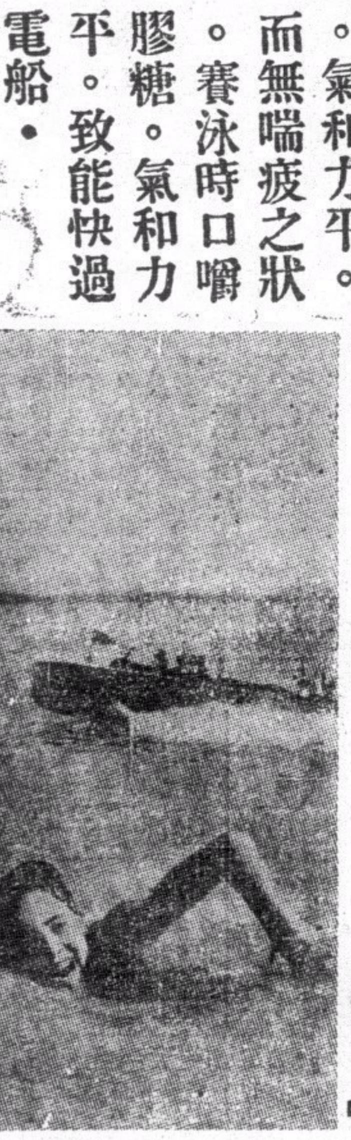

各處有售　每包五仙

消化力强　則氣和力平　無論何種比賽

即雖創舉　亦能必操勝券

運動家請注意　常嚼當得膠糖……及……芝格膠糖

此種膠糖。含有科學之消化質。可助胃力消化不足之缺。運動時嚼之。氣和力平。而無喘疲之狀。賽泳時口嚼膠糖。氣和力平。致能快過電船。

Tempters
CANDY COATED GUM

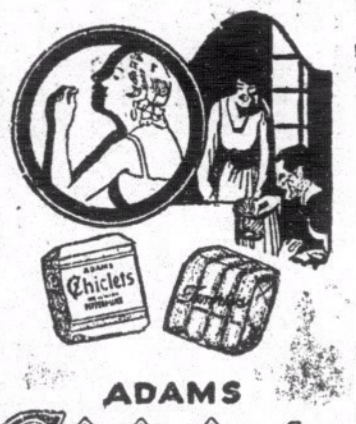

ADAMS
Chiclets
REG. TRADE MARK
CANDY COATED GUM

香港歐必成有限公司遠東總代理

民族雜誌

第三卷第九期

本社特設書報代辦部

本社鑒於年來國內出版物之衆多，猶如雨後春筍，讀者多感訂購手續麻煩之困難，特設書報代辦部，以應讀書之需要，而省重複之郵費。凡機關，團體，學校，圖書館及個人欲以訂購各種書報事務委托代辦者均所歡迎。

書報代辦部章程

第一條　本社為謀讀者訂購書報便利起見，特設書報代辦部為讀者竭誠服務。第二條　代辦範圍暫以限國內出版物在本社所在地可以購得者為限；第三條　委托人委托本社代辦部代辦各項出版物時，須來函書明㈠書報名稱㈡數量（定期刋物須註明起訖期數）；㈢著譯者；㈣出版者；㈤訂價；㈥委托人姓名及詳細地址；㈦需否挂號等項，連同貨款；寄費挂號費匯寄本社，本社于收到是項函件三日內辦妥付郵。第四條　倘委辦之件業已絕版或停刊或無法購得者，均於收到委托人來件後三日內函復，決不拖延。第五條　貨款除一元以內之畸零數可以郵票九折作價外，均須現款。邊疆省份，均照申市合算。

要目

人事與機關的矛盾……陳公博
—農立國與國防……何炳賢
日本陸軍內鬥的真相及其演變……林雲谷
締結中法越南商約的回顧……趙康節
國際處理意阿爭執之背境及其展望……包華國
論法國政治之動向……汪馥炎
如何促進中國對外的貿易……Julean Arnold
中國外交制度的沿革……劉心顯
我國典當業與農村關係之分析……宓君伏
美國之互惠商約……侯厚吉
國際間資本的流動……唐崇慈
代議政體與代表制度……陳春沂
甲午戰爭中日本歐美之外交（一續）……許松齡
（完）
詞的發展……李棨

定價（以國幣計算）

零售	每期	弍角
半年	六期	一元一角
全年	十二期	弍元

郵費　國外每期叁角，國內不加。

民族雜誌社出版　上海北蘇州路一〇四〇號五樓

總經售處　上海福州路二八四號　生活書店

各埠各大書局均有出售

國聯政院秘密會議
討論我要求獲得理事席
本屆大會似不提出又將延宕一年
英政界否認英反對我國要求之說
常設法庭法官將由日人長岡當選

(九月十三日日內瓦電)國聯行政院本日舉行公開會議後，斷即舉行秘密會議，討論增加行政院理事一席，而以中國爲半常任理事之問題，行政院對於該問題不久即可加以決定。

(九月十三日日內瓦電)國聯行政院今晚秘密會議中，曾討論中國要求在行政院獲得一半常任理事一案，但並無決定，將於明日會議中繼續討論。

(九月十三日日內瓦電)國聯行政院今日下午五時會議，討論中國請求行政院議席之事，但因未有開會，展期星期一日再行召集，以候五人委員會之報告書，照一般人意見，中國之請求，或可接納云。

(九月十三日日內瓦電)中國申請國聯行政院理事席，今日經行政院開秘密會議討論之，未有決議，因須續加考慮，故決定後再開會討論之，此事似不致提出於本屆國聯大會會議，故至少又將延宕一年，英國政界否認英國反對中國要求之說，乘覺事之當否，姑當弗論，但必確保中國關於資格及其被選可得國聯大會三分之二之多數，而後始能決定，若行政院驟然決定增理事席爲十五，而中國不能穩獲之，轉爲覬覦此榮譽而享有必要之贊助者造成機會也。

(九月十三日日內瓦電)國際常設法庭法官安達一席、將於明晨舉行補選，常設法庭規章，法官應由國聯大會及行政院共同推選，已故日本籍法官安達一席、故選舉手續，頗爲複雜，惟日本籍候選人長岡當選此一席，則幾已完全確定，蓋法國英國及各自治領小協約波羅的海諸國，暨拉美洲諸國，均擁護長岡，唯一與長岡競爭者，則爲瑞典籍之海軍國際法庭前任書記官維謀斯佳爾德，然維謀斯佳爾德提出候選，僅爲一種試探性質，其真正目的，則爲下屆選舉時代已故德國籍法官蘇度而膺選，又土耳其籍之西馬爾亦提出候選，其作用亦與此相同，因此長岡可望以極大多數當選，蓋以長岡在國際法學界聲望甚高，且爲對日本表示國情起見，各國亦均願選舉長岡、至於日本退出國聯，則於此次選舉並無影響云。

國聯大會席上賴伐爾發表演說
英法合作擁護國聯
一方面爲國聯會員一方面爲意朋友
意政界對賴氏演詞均表贊同
南非聯邦及小國決維護盟約

(九月十三日日內瓦電)本日法總理兼外長賴伐爾在國聯大會發表演說時，出席各國代表多加以鼓掌，迨演說畢，賴伐爾甫離會場，英外相賀爾即趨前與賴伐爾握手，惟意代表則並未鼓掌，賴伐爾就座後，稍頃即離，至休息室與意代表阿洛錫晤談，本日賴伐爾演說後，各方可採取之立場，已漸明瞭，就英國而論，英國對于歐洲政策，可提取之態度，應以法國之合作與否爲從違，此使英國已不能加以漠視，就意國而論，則聆賴伐爾之演說，即可明知法國支持意國之確實限度矣，記者日前推論法國將採取各種可能的行動，務使意國重行考慮其行動之危險，以期武裝衝突，得以避免，今聆賴伐爾演說，益信此種推測不誤也，

(九月十三日日內瓦電)今日國聯大會，空氣極爲緊張，法總理賴伐爾演詞語多中肯，略謂現在之情形，國人均負和平之責，余今再宣言，吾人實忠誠于國聯公約，故必須踐行吾人之義務，吾人如何可坐視盟約之夭折，吾人所有之國際協定，希以國聯爲根據，凡有危害國聯者，即危害吾人之安全，又論

賀爾言論 思想極高尙

英外相賀爾之言論，實代表最高尙之思想，表明英國政府決爲盟約後援，各國之熱切歡迎其詞者無過於法國，而深知其詞之價値者，亦無過於法國，其言及國聯編年史中垂諸永遠之一事，吾人欣與英國密切合作，以維持和平而保衛歐洲，今年締結之法協始，切實不許有可使吾人分裂之舉動，吾人準備保持此種合作，以求和平之實現，茲當國聯努力設法解決意亞爭議時，余決定履行一方面爲國聯會員一方面爲意國朋友之職責，吾人將盡力以饜滿意國之合法需要，而亦顧及國聯會員之權利，英法兩國，在覓取意亞爭議之和平解決時，絕無歧見存在，在過去一年中，吾人已戰勝如薩爾區域與南匈爭議之難題，亦得解決吾人義務，在國聯盟約中，法國不欲退縮云，賴伐爾演詞畢，掌聲不已，外相賀爾乃起坐趨前與法總理握手，俄代表李維諾夫本擬發言，但因自己發言人名單上抹除其名，賀爾于賴伐爾發言後，立即起程返倫敦，繼賴伐爾而發言者

印度代表 謂國聯失敗

爲印代表阿迦蕃謂國聯缺小普遍性，故印人責言漸多，印人對於國聯輸助頗多，而國聯係予較小之參加權，此爲印人所不滿者，再軍縮會議無功，而會員間尙有宣戰者，亦有不宣而戰者，國聯失敗若是，印人爲之惋然，今日之新困難又發作矣，其嚴重視前尤甚，顧免國際之無法紀，唯賴國聯完善的集體安全耳，世界刻在歧途中，吾人其以智慧防護其取舍云，駐英南非辦事專員華特繼起致詞，表示南非之深切繫念，謀分割非洲使之脫離國聯之保護，此種舉動，危險實甚，非洲一個主權國，今將被犧牲，苟此種罪惡不予制止，而非洲乃由歐洲隨意支配，則武裝的非洲，終必起而推翻歐洲如疑時所爲云，

意京政界 對賴表贊同

(九月十三日柏林電)此間人士意見，法總理賴伐爾並未表示其本人主張排意政策，

(九月十四日羅馬電)意京政界意見，對於賴伐爾之演詞，均表贊同，謂法國政府政策，是以國聯會爲根據，故賴氏不能不謂法國仍忠於公約，法國之居中調解，乃爲法國忠於友誼之相治原則，意國際爲感謝，但賴伐爾及賀爾雖有是言，意國之政途將無所動云，

(九月十三日羅馬電)法總理賴伐爾在國聯大會會議所發之演說，其性質頗殊堅強，但今晚此間輿情已較安靖，大衆印象以爲賴伐爾之狂吠，固較狂噬爲甚，第賴氏不致贊成加入任何情勢中之對意制裁

英京各報 歡迎賴伐爾

(九月十四日倫敦電)今晨英國各報從各種觀察點，熱切歡迎賴伐爾昨日在國聯大會所發之言論，泰晤士報稱賴伐爾與賀爾二人之言論已增大國聯之權威，而提高歐洲安全之觀念，墨索里尼當知合作，則所獲較任性孤行爲多也，晨郵報謂賴伐爾與賀爾不能表示矛盾意見，但環境能否許其意見見諸實施，則猶成疑問，每日電聞謂賴伐爾之言，乃一種明白警告，表明法國不徒爲國聯消極會員，每日郵報謂墨索里尼如再堅持其現有態度，則全世界將羣起而攻之，此與意國及墨氏政治皆有不利，每日郵報謂賴伐爾未直接言及制裁，其目的係欲避免制裁，當開報謂賴伐爾已使法國受有拘束，君欲食言，必貽國家之羞，獨每日快報則作悲觀論調，謂賴伐爾之言論，不忍表示國聯已死，

法京要人 評賴氏演詞

(九月十三日巴黎電)此間某要人批評法總理賴伐爾在國聯大會中所發言論，謂此乃法國慷慨公正之論調，就此言論察之，英外相賀爾似已告賴伐爾、若有侵略者，英國必贊成制裁以應付之，還信賴伐爾現仍努力與墨索里尼談話以勸其改變態度云，近來此間有兩種消息，一謂五人特委會現擬提出辦法，授義以實際上施諸亞國之代管權，並担保其經濟上與政治上之優越地位，又一消息，謂賴伐爾現正力勸英依允墨索里尼要求之讓與權，俾墨氏可中止其對亞戰爭，

英會研究 制裁實施法

(九月十三日倫敦電)聞英政府曾研究國聯盟約第十六條所規定經濟制裁之實施方法及其修正案，此項修正案共有二種，一爲一九二一年十月四日之國約，

小國一致 擁護國聯令

(九月十三日日內瓦電)小協約國與巴爾幹協約國之國聯代表，今晚在此集議，考慮彼對意亞爭議應持之態度，決議推市利十(南斯拉夫)代表，小協約國(希臘)代表，巴爾幹協約國，在國聯大會會議致詞，聲明堅決贊助英外相賀爾法總理賴伐爾之演說，並聲請必須維護國聯盟約，

南非聯邦 決維護盟約

(九月十三日日內瓦電)南非聯邦駐英辦事大員華特，今夜在此發出廣播演詞，謂國聯盟約若被破壞，而國聯會員一致決定制裁，則南非聯邦亦必維護盟約，不稍躊躇，南非政府以被逼考慮繼續參加國聯之代價，要求與義亞爭議有關者，必須遵守盟約及現有條約所載之手續，以解決糾紛云，華特此言，已引起重大注意，

亞當局竭力抵抗
宣佈旦夕與意開戰
葉門王允亞王所請不售糧食與意軍
達諾基爾各部長已向亞王宣誓効忠

(九月十三日亞京電)亞比西尼亞全國之戰熱，漸臻高度，當局刻正竭力備戰，奧加之地方有索馬利部落數萬人，持新式來福槍與刀劍，入伍從役，現集於達夫坡四哩，

能將請纓

最勇猛領袖之一阿富華氏，曾呈請亞王許其立即率軍進攻意屬索馬利蘭，奧加丹駐有比軍官所訓練之兵萬名，皆備有新式來福槍，餘外尙有騎兵一支隊，駱駝團一，亞王曾親自函請葉門王，勿以牲畜糧食等品售與意軍，聞葉門王已允所請，亞王即贈以禮物十五噸，當局已示宣佈，旦夕將與意國開戰後，人民大爲驚惶，紛紛棄家與牲畜，而挈妻孥避居山中，青年皆應召入伍，商人則皆閉門停業，農民亦不復以糧食携至市場出售，達諾基爾各部長、已向亞王宣誓効忠、秋里達瓦滿集兵士，已成一大軍營，蓋西亞之軍咸屯集於此，有婦女五百名，願於開戰時從軍服役，意飛機如抵飛時，將鳴炮警告民衆，當局已諭告人民、當敵機來襲時，宜離家避于山中地下窖，日落後不許燃燈

專使留日

(九月十四日東京電)往日之亞比西尼亞專使陸軍學院主席拜留氏，昨日由上海到長崎，對記者言，彼深感日人之表同情於亞國，彼之此行，乃欲在日本設立阿國使館，所傳彼欲向日本購買軍械及借債一事，實全無其事，亞國甚欲和平解決意亞爭案，惟必要時雖用武力亦所不惜，彼在日將逗留一年云

泳卅小時 日學生井筒

(九月十四日東京電)日本大學生井筒，破世界耐久游泳紀錄，在水上游泳共三十小時之久，打破世界耐久游泳紀錄、計多於前紀錄六點鐘之久云

意殖民報揭載
英海軍集中地中海
岸旁架設鐵絲網海口則設水雷
軍艦數額之巨爲從來所未經見
愛琴海中意從事海陸軍備

(九月十三日羅馬電)殖民報頃發表一文，詳述英國海軍在地中海集中之情形，謂不屬于地中海艦隊之英國海軍船隻，現均向地中海集中，直布羅陀海岸與馬耳太島兩處防軍，數額業已大增，海軍所用子彈，糧餉，飲水，均維嚴密監護，岸旁已架設鐵絲網，海口則設水雷，凡游客登陸，均經嚴厲限制，以防洩漏秘密，直布羅陀，馬耳太島，塞普洛斯島，海岸，及亞力山大利亞港各地防禦及攻擊工事，悉已準備完竣，埃及巴勒斯坦沿岸則有英國魚雷艇巡邏，在江海中，阿加巴港附近之英國海軍根據地，軍事佈置亦甚爲活躍，

印度艦隊

現開往亞丁港，而西印度羣島艦隊則調至直布羅陀駐防，英戰國海岸之艦隊，亦集中南安普敦，準備向地中海出發，英國處心積慮，或曾目的究何在乎，此則不久當必能大白于世也，目前英國軍艦雲集于地中海，其數額之巨，爲從來所未經見，英國各海軍根據地之軍事準備，其政治意味尤大可玩味，英

和平主義

國和平主義之政策，竟乃採取此種方式，誠令人大惑不解，假令英國本國艦隊向意國海岸附近策動，則吾人必與性質最嚴峻之答覆，甚或在英國艦隊未抵意國海岸之前，吾人即與以報答，亦未可知也云云，

(九月十三日羅馬電)意國軍艦刻正在馬耳太附近從事操練，英國亦在地中海從事海上軍備，意國已爲之大起恐慌，向爲殖民部喉舌之殖民日報載稱，英國已以海軍九分隊，加入地中海艦隊，英戎軍亦經大增，各口岸之攻勢守勢工程，無一不修繕完固，直布羅陀，馬耳太，塞普絡斯，海法港，亞力山大利亞，數處之根據地，皆已開始脅迫地中海與紅海意軍地位之程序，英海軍支隊每抵吾人海面，吾人輒須作對抗之佈置，若英國內國艦隊調至吾人海濱，則意國之對抗佈置，將益嚴重云，

愛琴海中 意國所有之杜得坎尼

(九月十四日雅典電)意國所有之杜得坎尼斯羣島，現從事海陸軍備，甚形活動，意政府繼續以軍隊軍需飛機，運往該處，意驅逐艦目下正在巴特尼斯，甲魯斯，考斯，加林諾斯羣島間海面巡弋測量，並由加林諾斯海濱運重砲至里魯斯安置，諸島沿岸皆有重兵保衞，當局佈告，埃馬達船載居民逃入希境，查出後，船主人立處死刑，按杜得坎尼斯羣島，原爲希臘所有，

美哥訂最惠國條約
俟哥國會批准後卅天即有効

(九月十三日華盛頓電)據國務院今日消息，美國與哥倫比亞國已簽定無條件的最惠國條約，內容現尙未宣佈，惟聞哥倫比亞加非之輸入，可繼續免稅，而哥倫比亞對於美貨，亦予以相當優待，俟哥國批會准後三十天，此約即發生効力，

羅斯福表示
美必守中立
贊成赫爾所發言論

(玖月拾三日紐約電)羅斯福總統今日宣稱，渠極贊成國務卿赫爾所發關於意亞兩國遵守凱洛格非戰公約之諾言，而不從事戰爭之言論，羅總統對於時局深爲系念，與新聞記者晤談時，羅總統答記者之問話，謂海外果一旦發生戰爭，美國必守中立，並禁止軍火輸往交戰國，新近立法案，已造成六個月中立之時期和云，

(九月十三日華盛頓電)國務卿赫爾頃向報界發表宣言，謂本日法總理兼外長賴伐爾在國聯大會發表之演說，與在日內瓦及各京城所表示之贊助和平運動完全諧和云，

國社黨旗爲德國(旗)
黑白紅三色旗將從此絕跡

(九月十三日德國魯倫堡城電)希特拉元首定於星期日在衆院開會時，正式宣佈國社黨黨旗(紅旗中鑲一黑卐字)爲德國之唯一國旗，至于帝政時代之黑白紅三色旗，則將從此絕跡，一般人以爲希特拉召集議院在此開會之主要理由，係在乘機宣示德國國家業已全部奉行國社黨主義，其演說內容，將以內政爲主，惟德國對於意亞爭端，所採取之立場，乃爲來美國事件所造成德國與立陶宛之緊張關係，則或亦將有所說明，

望月運動組新政黨
擬聯合國會議員六十餘人

(九月十四日東京電)新任交通部大臣望月，現運動組織新政黨，望月與閣員兩人會議，料所商者乃關於組新黨辦法，彼等擬聯合國會議員六十餘人，由政友會退出者亦包括在內云，

五人特委會
報告書將提交國聯
給意國以新保障並顧全亞國主權
如意不接受惟有趨入制裁之一途

(九月十三日日內瓦電)五人特別委員會今日集議兩次，討論意亞爭議，特委會目下正從事將巴黎三國會議所提建議之全部構製，重定其型式，以期覓得易爲意國接受或將於對法與對英之保障一事，規定若干讓與權，但決無損及亞國主權與政治獨立之任何問題，受託統治一節，實不能成問題，蓋代治之見解，在根本上實與國聯會員身分相背也，特委會之報告書，將提交國聯，而非英法兩國，故最後國聯行政院將以作最後調解努力，於是報告書如經意國拒絕，則行政院提出解決爭議之建設，若除進行國聯盟約第十五條外，別無他法，應委派調查委員會，按照第十五條仍不由雙方接受，則將趨入制裁之一途，

意報籲解決人口過剩惟有戰爭

予意利益

(九月十三日巴黎電)據時報駐日內瓦訪員探悉，五國小組委員會大約將給予意國以種種新保障，俾意國在亞比西尼亞發展經濟及政治之優勢，其辦法則係採取委任統治制度，與英國在伊拉克之地位相類似，此項提議在國聯行政院本屆會議開會前，是否能由代表阿洛錫予以容覽，則尙爲一疑問，意國內閣現定于九月十四日舉行會議，一切要案，視羅馬方面之態度而定云，但時報駐羅馬訪員則稱，意政府已準備考慮此項提議，余以爲意亞兩國關係上，能與目前伊拉克與英國之關係相提並論，但不能與目前伊拉克之地位相提並論，無論何種辦法，必須以意亞兩國之良好態度以執行，否則意國均當加以拒絕，意政府方面，雖可傳其保全亞國獨立之地位，然意國就政治及軍事上，控制亞國，則屬必要之舉云，

意國志願

(九月十三日羅馬電)官場方面對於日內瓦五國小組委員會所進行之和平程序，能否獲得成功，乃表示懷疑，以爲意國抱有三種志願，(一)意國東非殖民地之安全，(二)向外擴展，(三)此種擴展之武力保護，小組委員會提議能否與意國此種志願相符，殊屬可疑，此種問題必先之制度以求解決，照伊拉克將上述意國之志願，則予以滿足，伊拉克方能爲意國所接受，在英國與伊拉克現行制度之體制中所訂立完全友好，月前意亞關係，要之不同云，最後一層，其用意殆以爲意國有充分理由可任亞比西尼亞自由行使其任務也，

意報主戰

(九月十三日羅馬電)人民日報頃發表評論，略謂解決人口過剩，蓋有三種方法，(一)則將目前各大殖民國所占有之富源，重行作適宜之分配，(二)則占領目前尙有占領之殖民地，(三)則向目前之殖民國從事戰爭，第一法，英國外相賀爾在國聯大會演說時，曾有所提及，吾人自不妨加以考慮，然賀爾之意，殆以爲意大利能安靜待乎，第二法即係意國目前所採取者，不過意因此竟遭英國之忌，此項法則行不通，則自然要採取第三法，即向殖民國家從事戰爭，以獲取富源是也、

伊拉克制度概要

(九月十四日倫敦電)日內瓦五國小組委員會現正考慮做照伊拉克之制度，將以解決意亞之爭執，茲將伊拉克現行制度述其概要，以備參考，伊拉克於歐戰後作爲國聯委任英國統治地，由英國代管，英國軍隊乃久經征討內部始安平靖，乃于一九二二年由兩國訂結條約，至一九三零年六月卅日，復簽訂英國與伊拉克同盟條約以代之，伊拉克現行制度即以此項同盟條約爲根據，該約有效時期爲廿五年，規定伊拉克加入國聯爲會員國，伊英國取銷在伊拉克之代管政權，宣佈雙方完全獨立，平等，自由，遇外交問題及發生戰爭時，兩國得相互磋商，伊拉克國內程序由伊拉克國王自維持之責，惟英帝國交通要道，如伊拉克飛機場及幼付拉底斯河航運，則由英國加以保護，此外該約附件規定英國駐伊拉克軍隊數額，應由英國政府徵得伊拉克政府之同意，而決定之，又伊拉克政府承認，英國有向伊拉克假道運輸軍隊之權利云，

白銀運美數量大增
所增數量幾全係英所供給者
八百萬元黃金運抵倫敦

(九月十三日華盛頓電)白銀流入美國之數量，在九月六日止之一週中，數量驟增，比上週多值一千三百五十四萬八千元，查所增之數，幾全係英國所供給者，本週輸入總數量值，一千六百六十三萬五千元，上週僅值三百十一萬七千元，其來自英國者，一千四百四十九萬五千元，墨西哥一百卅二萬元，加拿大卅七萬元，秘魯五十五萬元，智利一萬三千元，菲律濱二千元，多明尼加一千元，

(九月十三日倫敦電)最近一週內英國白銀輸出較上週無甚變動，輸入數則見大減，輸出共值一百四十萬鎊，運印者二萬鎊，運美者一百四十萬零四千鎊，較上週減少一十一萬零二千鎊，計本週淨輸出七十六萬一千鎊，上週則爲淨輸入廿二萬七千鎊，

(九月十三日倫敦電)九月十一日止一週內，英國黃金輸入數則大增，輸出較上週微減，輸入爲二百零五萬七千鎊，上週爲二百卅一萬鎊，輸出爲三百四十八萬九千鎊，較上週之二百四十九萬五千鎊，計本週淨輸入爲七十四萬三千鎊，

(九月十三日紐約電)聞昨日各處裝船運至紐約之黃金，共值八百一十萬元，內有四百九十四萬元來自英倫，一百卅萬元來自荷蘭，卅五萬元來自法國，一百六十萬元來自印度，

富井昨逝世

(九月十四日東京電)富井政章男爵，爲樞密院議員，染肺炎症逝世，享受七十八歲，少年肄業法國云，

張學良 飛甯夏視察

(九月十四日西安電)張學良十四日上午十一時、乘自備機飛甯夏視察當地駐軍，并晤馬鴻逵，下午五時始飛返西安，

蔡元培赴青

(玖月十四日青島電)蔡元培十四日晨，由濟來青，孫科十四日午乘機飛青，聞此來均無公務，孫稍留即返，蔡六中全會前準返京，

王懋功赴幷 代汪慰問閻錫山

(九月十四日太原電)王懋功十四晚可抵幷，代汪慰問閻錫山，與吳稚暉定十五由幷同赴代縣恒山，及五台山遊覽，綏署十四日派汽車往迎，吳將來幷一行，

張繼抵北平

(九月十四日北平電)張繼十三日晚由鷄公山來平

收銷川鈔今日實行

(九月拾四日重慶電)收銷地鈔辦法，財特署已通告各界，準十五日實行，關吉玉特於十四日下午二時，由蓉乘機飛渝主持一切，

孫科赴青島

(九月十四日南京電)孫科十四日晨，由中航機飛青島，已于十時廿分到達，聞此行係料理家務，日內即返京，

警政考察團 昨由平南下

(九月拾四日天津電)粵警政考察團一行十三人，十四日出發視察津市公安局各特區，下午及警察教練所等機關，下午五時完畢，當晚十時四十分南下赴京，

減租總動員 滬定明舉行

(九月十四日上海電)減租委員會，定廿一日起至廿册日止，舉行減租總動員，并分函各業主，謂照章減租，

全運會 滬足球選手 比定額多三人

(九月十四日上海電)滬市參加全運足球選手十八人，已由選整委會選出十五人，故尙須裁去三人，定十五日下午，由與蘇發府隊作練習賽，由選整委員蒞場觀察

運河不老河失河形 邳縣全縣已盡陸沉
微湖黃流向西北奔放逼近沛城 災民數十萬爬上樹梢屋頂候救 股匪乘水災四出搶掠

(九月十四日徐州電)邳境各堤、次第潰決、搶堵無效、洪水滔天、難民逃避山巔、運河、不老河、已失河形、全縣已盡陸沉、災民數萬嗷嗷待救、各界向徐專員公署呼賑、邳專員立滙千元、着秦縣長辦急賑、幷令拚命搶護、未潰堤防、迅堵決口、

(九月十四日清江浦電)銅邳沛等縣境內、運河東堤、及微湖套堤、相繼潰決、徐東邳西、尽成澤國、灾民達數十萬人、運河區防汛主任徐鼎康、昨電許世英、懇撥巨欵、以拯灾黎、

(九月十四日徐州電)沛電稱、微湖西堤小四股潰決後、微湖黃流、向西北奔放、已迫距沛城極近、縣長楊國振、令各機關將卷宗移送高處、幷將東南兩門屯土、以作最後城防、陳縣官民、急在沛城南搶築東西橫堤一道、截住水頭、

(九月十四日徐州電)微湖股匪被水淹出現、向銅沛兩縣內地活動、四出搶掠、公安隊正分派任各堤段監工、治安堪虞、徐北三區守望隊、十三日擒獲湖匪數名、搶械多枝、

徐北徐東 災區擴大

(九月十四日徐州電)徐北徐東黃流泛濫、災區擴大、數十萬災民、仍在水中、待救孔急、既收麥糧、已被淹沒、田中秋禾、全部淹盡、除小數逃山者逃出險境外、大部人民、爬樹梢屋頂、候船救命、徐屬向缺船隻、故當局雖竭力封扣、但竟無所得、現秋風正厲、澤國難民、衣食尽缺、

(九月十四日徐州電)微湖運河、不老河等處水位、自風息後、漸趨平穩、十四日晨、據各方報告、均見降落、或一公尺、或數公分不等、惟上游流速、仍在源源下注、運河下游、似未甚暢、水位降落原因、係銅邳豐沛各縣堤防多處潰決、水勢散漫所致、同時被災面積有增無減、

(九月十四日徐州電)徐專署十四日接濟寧急電稱荷澤境內、自十一日至十三日水漲一公尺四寸、米口極形吃緊、堤坍大堤、有動搖勢、請嚴加戒備、以免出險、邳專員飛電銅邳豐沛各縣、火速將湖河堤防決口堵塞、幷將黃河故道堤防同時注意、不得僨事、

(九月十四日鄭州電)隴海路局、以東段大許及運河等站路基、被水沖刷、交通堪虞、十四日派工務處長吳士恩赴徐督工搶險、

華僑賑欵 又有兩批

(九月十四日南京電)僑委會十四日又接星羅籌賑會國幣萬元、新加坡吉蘭丹國幣千五百元、收欵後、即送賑委會、幷電復獎勵、

(九月十四日上海電)水災義賑團、十四日撥賑欵三萬元、滙交蘇水災救濟總會、拯救徐北災民、

(九月十四日上海電)水災義賑籌募組、十四日午後五時、召集各界領袖、舉行談話會、商討募賑進行辦法、

(九月十四日上海電)許世英定十五晚晉京、留一日、即赴蘇北勘災、

(九月十四日濟南電)韓復榘十三日再電汪院長、許世英、以秋分已屆、災民衣食無着、凍餒交加、請速撥巨欵、以甦災民、又令魯西實驗區長官王紹常、以救災固不容緩、農業亦不宜失、現秋分已屆、穀麥應即下種、迅查明被淹各縣地畝、據以下種者、呈報核辦、

(九月十四日福州電)黨童子軍總動員募賑辦法爾閩後、省黨務辦事處、分飭各軍團知照、定十六日晨、召集各童軍代表、討論籌募賑欵辦法、

首任駐華美使 詹森昨由漢抵南京
明日謁汪外長作首次拜會 十七日覲見林主席遞國書

(九月十四日南京電)首任駐華美大使詹森、偕參贊羅赫、于十四日上午十一時、由漢乘公和輪到京、國府典禮局、外部交際科、均派員到下關江干歡迎、駐京美領戈其森、亦率館員到碼頭迎接、輪市抵埠、往迎人員、即先後登輪、詹使一一握手答謝、互道寒暄、旋即相偕下輪、換乘汽車入城、赴使館休息、

(九月十四日南京電)美使詹森、定十六日上午十一時、赴鐵部官舍謁汪、作升任後首次拜會、汪定十六日下午答拜、十七日午十一時、詹使率館員覲見林主席、遞國書、林當午在國府欵待、汪定當夜宴詹、

(九月十四日南京電)美大使館參事、兼駐京總領裴克、例假歸國、已期滿、偕夫人離美返任、現已抵日、約十六日到滬、即晉京、十七日隨美使詹森、覲見林主席、

汪院長赴滬

(九月十四日南京電)汪院長偕曾仲鳴、唐有壬、彭學沛、十四日乘夜快車赴滬、何應欽由蘇來京、

又聘兩委員 行營禁烟會

(九月十四日漢口電)行營禁烟委員會總會、前曾聘任許世英等十一名、委任劉瑞恆等五員為委員、茲復聘任金漢鼎、程錫雲、為委員、程氏並兼任常委云、

地政會議 第二次大會
議決土地清丈後舉辦地價稅 積極訓練初級地政人員

(九月十四日南京電)地政會議、十四日晨開第二次大會、出席會員五九人、內次陶履謙主席、十二時散會、下午開審查會、除報告各組審查提案經過外、議決要案如下、(甲)地政經費、㊀各縣設土地信用銀行、㊁中央設土地銀行、(乙)地政人員訓練、㊀各省市訓練初級地政人員辦法大綱、丙、地價稅、㊀確定各省市地政施行程序、㊁舉辦地價稅、應就市測量區域試辦、㊂已清丈土地、原實行地價稅、㊃土地法施行後、應貼守土地稅減免法規、㊄各省市土地測量、一時不克舉辦者、得先舉辦地價申報、

長城匪 擾石門鎮 團隊往兜擊

(九月十四日天津電)長城綫楊二股匪、頃自口外連環山突竄入口內、進擾遵化縣屬石門鎮、企圖進擾縣城、保安第一總隊張慶餘部、已協同各縣團隊、四面兜擊、

陳肇英 已返福州

(九月十四日福州電)陳肇英在長汀連城視察黨務吏治返省、已分赴監署黨部辦公、赴閩東期未定、

國府命令

(九月十四日南京電)國府十四日令、㊀任命黃新為第四一師長、此令、㊁參謀本部廳長熊斌、另有任用、熊應免本職、此令、㊂任命廖家柟試署首都反省院長、此令、

財部令各省 編地方預算
捐稅監委能洞澈民隱 應隨時參加意見

(九月十四日南京電)財部以各省縣市地方預算、確與裁廢苛雜、減輕附加、及整理一切捐稅事宜、均有聯銷關係、而各省捐稅監委會委員、乃在鄉里、對地方情形、地方民隱、當能洞澈、地方預算編審時、自應協商匡扶、以期推行順利、現特令飭蘇、浙、鄂、冀、豫、魯、陝、閩、皖、贛、湘、察、綏、十三省財廳、可先接第二次全財會議、關于整理地方財政案內、訂定辦理、縣市地方預算規章要點之規定、對地方預算編審時、由捐稅監委會隨時參加意見、

司法會議 報到代表 又有一批

(九月十四日南京電)全國司法會議、十四日報到代表出席者、計有浙、冀、桂、青海、等省高等法院長、滬法政學院代表章士釗、中大代表趙之遠等、共達一四七人、列席者、行政院代表許靜芝等共四六人、該會又增聘張耀金為專家會員、幷邀司法院顧問黨爾參加會議、中央派戴傳賢、國府派葉楚傖、十六日晨到會致訓、

一路軍佔領大秋地
前鋒已追至九架棚 匪向梭磨壞江潰退

(九月十四日成都電)一路軍楊宗禮、十一日電稱、黃閩佔領古白溝後、繼續進剿、十日午、佔領大秋地、斃匪甚衆、前鋒已追至九架棚等地、匪向梭磨壞江潰退、余匪澤洪、前經各軍圍剿痛擊、其部屬不滿千人、我軍加派陳師部隊協剿期速殲滅、

宋哲元改期視事說
三軍官奉宋召赴津

(九月十四日北平電)卅八師長張自忠、察東保安司令張允榮、及廿九軍駐平辦事處副處長張建侯、奉宋哲元電召、十四日晨八時四十五分赴津、有所商洽、秦德純、蕭振瀛、十三晚已赴津、定十五日隨宋哲元來平、十六日晨到平津衛戍部接印視事、

(九月拾四日北平電)宋哲元原定十五日晨由津來平、十六日到衛戍司令部接篆視事、茲聞因籌備未及、有展期廿日左右來平履新之說、

(九月十四日天津電)秦德純、蕭振瀛、十四日晨到宋哲元私邸、長談二小時、秦報告省政接收經過、及察境現況後、旋對平津衛戍司令部接收事宜、有所商討、據宋左右人談、宋定十五日午後、偕秦蕭赴平、又二九軍師長張自忠、察省保安處長張允榮等、下午四時、由平來津謁宋、

賈德幹 定明日南飛

(九月十四日南京電)英大使賈德幹、定十六日晨六時半、由平南飛、十一時可到京、在京稍留、即赴滬歡迎行將到華之李滋羅斯爵士、

漢口桐油小 價格暴漲

(九月十四日漢口電)此間與上游桐油存底、幾皆告罄、而缺方尚擬抵補、以致價格飛漲、漢口最近成交、價為每担七十元、此間商人、對此事態、頗為惶慮、蓋素用桐油之貨品、今因其價格過高、或將改用他種油也、

安陽有鼠疫

(九月十四日鄭州電)安陽鼠疫甚熾、患者死亡日衆、

贛普考揭曉

(九月十四日南昌電)贛省普考第一次試、揭曉、錄取普通行政劉懋鈺等四十二名、建設鍾自成等五名、財務錢元震等六名、教育伍文清等廿一名、

擴充電台案 明日討論 請借庚欵

(九月十四日南京電)中英庚欵會、十四日開第卅次常董會議、到朱家驊、馬錫爾、劉瑞恒等、據總幹事杭立武語記者、本日常會、係處理會中日常事務、全體董事會議、將于十六日上午九時半舉行、討論建設委會請借庚欵擴充首都電台云、

滬廣東銀行 清理完竣 現洋賬冊 分別貯存

(九月十四日上海電)廣東銀行滬分行清理後、英籍律師哈華托、查核賬目完竣、將鈔洋三萬元、送滙豐暫存、現洋及賬冊等、則封存本行金庫、

滬郵局劫案 又獲嫌疑犯

(九月十四日上海電)郵局劫案、十四日晨、公共租界捕房、續拘獲嫌疑犯八九人、

平大校長 徐誦明謁王 商經費分配事

(九月十四日南京電)平大校長徐誦明、十三日來京、十四日謁教育部長王世杰報告校務、據徐談、此來係向部商洽經費分配及事權集中等事、王在考慮中、俟決定後即返平、

實部擬定 進行農業要政計劃
各農民銀行應設法增加資本 鼓勵商業銀行從事農村貸欵

(九月十四日南京電)實部對擬定本年度進行農業要政計劃如下、調劑農村金融、㊀各省已成立農民銀行者、應設法增加資本、注重信用放欵、㊁未建農民銀行之省、積極籌設、㊂咨商財部、從速核訂農業金融制度及法規、以便分別施行、㊃鼓勵商業銀行、及其他金融機關、從事農村貸欵、

鐵錘殺父犯 被判死刑

(九月十四日洛陽電)何師晉鐵錘殺死親父、洛高分院已宣判死刑、人心大快、

楊高濱職案 已審查成立

(九月十四日南京電)監委鄭螺生等彈劾監察院前任委員楊天驥、參事高卿、違法瀆職案、經于右任批付監委李世軍、劉覺民、朱宗良、審查後、現悉該案、已審查成立、俟呈于核閱、即可移送國府政懲會、

有吉將赴京

(九月十四日上海電)日方息、有吉、定本月底入京謁汪、作一月一度之普通酬酢、稍作勾留、由京乘日艦赴川遊覽、

本年高考 增高級郵務員考試
分京平粵陝四區舉行

(九月十四日南京電)考試院十四日公告、本年高考、除原定種類外、同時增加高級郵務員考試、分京平粵、陝四區舉行、錄取人員、派為三等三級、甲等郵務員、分社各郵區試用十八個月、期滿後成績優良者、以三等二級甲等郵務員錄用、

與荷領餞別

(九月十四日上海電)駐滬荷領事團、十四日午假英國總會、為荷駐滬前總領赫龍門餞別、兼為新總領卜士範洗塵、

鹽倉將移贛

(九月十四日南京電)淄口鹽倉移設南昌、或另設分倉、財部正核辦中、

發土地公債 贛省府通過

(九月十四日南昌電)贛省府擬發行整理土地公債二百萬、經省務會議通過、由財廳向銀行界押欵、以預征三年登記費担保、

殷汝耕抵北平

(九月十四日北平電)殷汝耕十四日晚八時四十二分、由津來平、

曾省赴四川

(九月十四日南京電)任鴻雋聘曾省任川大農院長、曾十四日由青抵京、定十五日飛漢轉川、

經理突失踪 原因未詳 富德盛缸局

(九月十四日天津電)唐山市富德盛缸局經理于保登、十三日晨、全家失踪、是否虧累潛逃、或別有他故、尚未証明、謠言大起、市公安局已通知商會、將局產查封、以待清理、

視察包頭者 紛至沓來

(九月十三日包頭電)駐張特務機關長松井、允來包遊歷、東亞產業協會日人、二十七名、由百靈廟來包考察、

(九月十三日包頭電)程錫庚十三日來包視察、

畜產改良會 昨開成立會

(九月十四日上海電)上海畜產改良促進會、十四日午舉行成立會、選舉蔡無忌、鄒秉文、等十一人為執委、

王敬久離閩

(九月十四日福州電)王敬久赴滬轉京、所屬高級官佐沈發藻、劉安琪等、定廿五日亦搭輪赴滬、王臨行發告別閩人士書、幷辭行、

浙新昌縣長 白深雲降級

(九月十四日南京電)前浙新昌縣長白深雲、貪污違法一案、經監委與溯濤提勒付懲後、現中懲會議決、白降一級改敘、

政整會檔案 改明日點交

(九月拾四日北平電)許修直十三日下午四時、與王克敏商接收政整會檔案卷宗、其手續業已商妥、原定十四日起開始接收、因王克敏二夫人痛故、改決定十六日晨九時開始點交、預料二三日、即可竣事、許修直俟完畢後、即携一部重要文件返京覆命、

川省夏布稅 幷未加征

(九月十四日南京電)川商前呈財部、請飭川省減免夏布出口稅率一案、財部當經批交關吉玉查復、現已查明、川省地方所訂粗細夏布稅率、幷未加征、又川省府以鏟剿赤軍需關緊、請將夏布稅率從緩減免、亦經財部查實、暫准辦理、

黃紹雄返浙 今日或明日

(九月十四日南京電)黃紹雄十四日晨九時謁汪、報告兩行及赴川調蔣經過、談約四十分鐘辭出、定十五日或十六日返浙、

短評 「情殺」

風

自從有了「情殺」這麼回事以後，情殺已成了年來最流行的風氣了。

好生惡死是人之常情，殺人是犯罪的行爲，又是誰也明白的事。但一個人做到捨生就死，而且把故意把「罪」去冒「犯」，自然是有着「不得不爾」的苦衷，「情殺」之發生，也就在這種情勢之下釀成了。

死，(無論其爲怎樣方式的死)在個人自私的立場上說，自是美麗的，而自殺更被認爲一種解脫。但是人，究竟是社會的一個原子，自己獲得了解脫而釀成社會現象之不寧，對於社會却不能卸掉一個重責，因爲情殺這類事件之發生，大半是有了「前人」才影響到「後者」。年來這一類事件之與時俱增，這是一個明証！

所以情殺不論目的是什麽，至少，即使自己解脫了痛苦，而對於社會的意義却是一件罪惡。

戀愛的世界，究竟是一個狹小的世界，爲戀愛而自殺而殺人，在任何方面說都不是値得的事，一個人不能爲社會做一點事，而反去破壞社會的寧静，是社會的道德律所不許可的。

是一個堂堂的人，就該爲後人謀一條生路，而不該爲後人開一條死路。

我們期望着有一個「懸崖勒馬」的人，退一步作想的人，能够爲無數的後來者作個榜樣。

千里香
潤髮清香

先施化粧品有限公司監製
均有代售
各大商店
先施化粧品有限公司監製

花露水
解暑芬芳

『徵兵法』難期成功

徵得者又多年齡太小不合標準
派船開赴各鄉載兵辦法已取消
承上轉下之縣長苦矣

（廣州專訊）一集團軍爲增厚國防兵力、曾通令實施徵兵辦法、當經飭令各鄉徵募兵額、乃直至迄今、各鄉鄉人對服役軍隊、咸覺痛苦、故各鄉多未能如期徵募、各縣縣長、一方受當局之責備、一方則對各鄉之未能如期招募、無法制裁、刻各縣縣長對此、已覺十分狼狽、最近總部以附省各縣、自應速將徵派之兵、輸送來省、乃迄今多未奉命、送來省者祇屬少數、故總部昨特再飭令各縣縣長、限于十月十五日以前、須將徵募之民衆運送來省、毋得延誤、各縣縣長并應分別派員赴各該縣屬各鄉催募、恐催者自催、而應募者終未必踴躍也、又連日各地已送抵省新兵、多有年齡過小、至不合徵募標準者、總部除將此等不合標準之新兵遣回、并飭縣補行徵募外、昨并電飭各縣縣長、轉飭各鄉鄉長、以後須依照徵募標準選送、不得敷衍從事、至各鄉之因民鄉不願入伍、竟以金錢、向外買兵、以事塞責、本報前已紀之、此種現象、現仍有之、又查直至現在、各縣送到入伍之新兵、爲數極少、或謂僅得五十餘人、而總部前通飭船舶股備民船赴各縣準備運輸、刻以各縣未能如期徵得、故昨亦已飭船舶股暫行終止派船開赴各縣、祇飭各縣縣長、如徵得新兵、着乘民船來省而已、至船費則已通飭航業公會轉告各輪渡、遇有入伍民衆乘搭來省者、准予半費云、

被捕記者

已無釋放希望 某參謀亦被捕

（廣州專訊）一集團總部前以某社記者發表國防消息自飭由公安局將之拘捕後近復因該案而扣留參謀張某一人、以其有與某氏串同洩漏軍秘嫌疑、刻某氏仍被扣留在公安局裏、而記者公會曾數度派記者往總部請求省釋、但總部須省市記者公會全體董事及理事、暨發表該新聞之某報、派出負責人到部簽名、保証此新聞非某氏所發、始允將陳氏釋出、但記者公會以此種條件、無異予各記者以難題、故對此案已無法再行交涉、故陳氏之釋放希望已告斷絕、但陳氏爲高州人、刻已托由省府主席林雲陔向總部說情、此事恐非于短間可以了結云、

東區綏委

李漢魂繼任

（廣州專訊）第三軍長李揚敬、自三次呈請辭去東區綏靖委員後、昨經一集團總部核准、并即以第六師師長李漢魂接充東區綏委、李氏奉令後、已於昨日起返北江原防、準備所部移防後、即赴東區接事云、

建廳留難

商人開礦間 總部派員澈查

（廣州專訊）一集團總司令陳濟棠、對三年計劃之推行、實業之開發、極爲注意、近據報稱建廳每有人探得礦產、請領照開發、該廳對此、每有不予批覆、或須該商人允以若干利權、始予發照、以故華僑中欲投資者、均裹足不前、事爲陳總司令所聞、爲免碍發展省內實業、俾華僑樂于投資起見、對此種案件、已暗行派員撤查云、

余漢謀返贛

明日可成行

（廣州訊）余漢謀由大庾返省後、將逾兩月、近以省各事業已辦竣、亟待返防部署軍務、擬于明（十六）日離省迴返贛南軍次、第一軍駐省辦事處、昨經函請廣韶路局備具花車、以爲余軍長座駕、屆時如無事阻、決不延期云、

梅縣尚有雜稅

庵廟捐仍不准撤銷

財廳謂該捐欵用以辦自治

（廣州訊）財廳昨據梅縣佛教會呈請、令飭撤銷庵廟捐、以安僧衆由、奉批、呈悉、查此事前奉廣東省政府令行、以准中國佛教會函請、迅令梅縣政府、轉飭各區公所、免抽庵廟齋醮捐、以安僧侶等由一案、仰廳再行議復、以憑核轉等因、當以案關地方自治、咨請民政廳核明議復、以便轉呈去後、茲准咨復、經飭據梅縣縣政府查復略稱、該縣於民國十八年、因辦理保甲警衞事務、開始抽收庵廟齋醮捐、嗣於二十年籌辦自治、仍照前案抽收、廿一年各區區公所、依照成案、復經區務會議、議決照收、編造收支預算書表、呈請縣府核准有案、況查縣屬各庵廟、均係縣民施贈庵產、僧尼生活、尚屬優裕、籌措自治經費、以地方之欵、辦地方之事、核與自治法義、及民生經濟、尚無妨碍、此職縣彭前任核准抽收庵廟齋醮捐之實在情形、呈復察核、等情據此、查該縣各區、抽收庵廟齋醮兩捐、撥充自治經費、既係依照前案抽收、并遵照標準、及斟酌地方情形、以爲分配、似無不合、除指復外、咨復查照核辦、并希轉呈省政府察核等由、過廳、當以本案既經民政廳飭縣查明、尚無不合、似應仍准照舊辦理、以維自治、呈奉省府指令、應如擬辦理、除飭由本府秘書處函轉佛教會查照外、仰即知照、

土絲織造

蠶絲局將開始

（廣州訊）廣東蠶絲局、對於改良絲業、已定有辦法、按期施行、茲查該局現以完成初期廣東蠶絲改良運銷計劃、已有相當成績、故特着手進行第二步生絲及土絲織品、以求對外貿易之發展、頃據蠶絲局消息、本局自揭櫫蠶絲復興運動以來、在政府方面、與關於絲蠶改良運銷工作、業經辦理、有相當完成、其初步成功部份、可分爲下列數種、㈠聯合全省蠶絲研究機關、共同選進優良蠶種、㈡將已選得成績優異之改良蠶種送交蠶絲改良局容奇特製場、聯合普通蠶農製種家、作大規模蓄殖、㈢蓄殖所得之蠶紙、經嚴格蠶病檢驗、合格後廉價售給與設在全省蠶絲業重心之順德縣七個蠶絲區飼育、㈣各實施區蠶農飼育改良種收獲之繭、由政府具價收買、㈤由政府收得之改良原料繭交由蠶絲改良局繅絲部製絲、㈥製得上等之改良絲後、送交廣東紡織廠絲織部織製新式綢縐、㈦織得之新式綢縐、交省營物產經理處推銷、但此項計劃、雖經告成、現仍從事於第二步生絲及土絲織品、已在本年間開始、將來本省蠶絲改良建設益有可觀云、

潮安海面

警隊與衞商營衝突

警隊力薄不敵登陸躲避

（潮安訊）潮屬中江鄉警隊、與韓江衞商營前日突發生衝突、茲將詳情探誌如下、是日、中江鄉後備隊、被派赴沿江檢查船隻、發見下游有電船一艘、拖帶大船三隻、疾駛而來、後備隊呼其停船、以便檢查、該電輪仍復疾駛、後備隊乃向空開鎗示威、詎輪中護船衞隊、誤爲士匪、亦開鎗掃射、後備隊以爲過大幫匪共、自知力薄、不能抵抗、遂各伏於船中、以待後援、此時輪中猶繼續開槍、後備隊急登對岸躲避、而輪中一面開槍、一面開行、嗣第五區公所據報後、即晚派員前往調查、始知該輪係運載韓江衞商營兵士、此次肇禍傷人、是否出於誤會、現正報請上峯派員澈查云、

土製煤油業

衰落之原因

原料起價成本過重
製法不善出品不良
加以稅捐過重

（廣州專訊）粵省土製煤油業、年來因原料（油渣）受限制入口、及征稅過重、致營業一落千丈、全行崩潰、該業在最盛時、全省土製煤油廠達三十餘家、每月油渣入口達萬噸左右、迄至本年、各廠已盡被外貨打倒、且土煤油商人內部意志各殊、不能與外間爭競、於是紛紛倒閉、現所存者僅十家、且多停歇製造、據財政廳消息、土製煤油業營業總處、該處之設立、原爲維持土製煤油業之生存、惟自設立後、商人對該處所組辦法、多不盡從、致成立以來、土製煤油業愈仍衰落、油渣入口現在減至一千二百噸、該處主任伍新三、覩此情形、遂規定原料分配辦法、每廠視其出品若干、規定各廠須用原料若干、但各出品較少之廠商、因營業不振、工作時停時起、因此對油渣領用、乃不能照額、該處對此遂愈感困難、煤油特稅、每月由二萬餘元減收至三四千元、現財政廳長區芳浦以影響稅收、故特飭該處主任伍新三、迅即召集該業商人會商一維持辦法、使官商利益皆能兼顧、惟照現在土製煤油情況觀察、勢、原料全靠舶來、外商乘機抬價、成本加重、而製法不精、稅捐又重、致價格與舶來煤油相埒、民衆當捨土製品而用舶來品、該業之沒落、實不足爲怪也、

BKS

定明日開課

水產職業學校 學生一律剪光頭

（廣州訊）省立高級水產職業學校、自經教廳派程一岳等成立籌辦處、積極計劃後、地址經擇定在汕頭商業街、本學期首屆招生事宜、經已完妥、查該校原定本月十日開始授課、但以校舍各項工程、多未完備、且廣州方面之學生、此次取錄達五十餘名、均於前（十一）日開始乘海亨輪赴汕、由教廳派員領導、於前（十三）日抵達汕頭、該校以校內全體學生、須一律剪光頭髮、始准遷入校住宿、及領取上課証、現各項事宜、經已辦理完竣、定於明（十六）日星期一開始授課、該校行政事務、在教廳未正式委任校長以前、由籌備員程一岳負責料理云、

移泊內港

省港輪 限月底實行

（廣州訊）本市建築河南洲咀內港堤岸石碼、及填坭工程、次第完成、即劃定各港碼頭、飭令省港澳各輪船公司、將原日碼頭遷移灣泊船隻、業經一再展限、至本月底爲期、茲查各輪船以遷移碼頭事件重大、辦理需時、故至現在尚未遵辦、財局以省港輪碼頭遷設內港、限期將屆、特再飭各公司須依期辦理云、

準備編訂二次三年計劃

派定審訂委員數人

各機關所擬大綱限期彙集

（廣州專訊）粵省軍政兩最高當局、陳濟棠林雲陔二人、準備於明年起、繼續施行二次三年計劃、故近來對於諮詢過去工作、異常積極、現據省政府消息、陳林兩氏、以二次施政計劃之草擬、經令飭全省各軍政機關於十月以前、將各該機關所定計劃及大綱、呈覆總部及省府、以憑編定、但以施政計劃、其主要不碍吏政、財政、建設、教育等四項、故須得專門人材、以審核各機關所定計劃大綱、庶免有不切需要、勞而無功之弊、因此昨特由陳林兩人會同指定區芳浦、黃麟書、繆培南、林翼中、胡繼賢等數人、爲審擬二次三年施政計劃委員、所有省內各機關所擬定之計劃大綱、均送該委員會審定、彙集編成整個計劃、提出政務會議討論、

查各縣入口

限一月完成

（廣州訊）民政廳以本省地方自治工作、各縣市經成立參議會、然地方自治之首要工作、在土地測量與人口調查、關於土地測量工作、除移交財廳兼辦外、人口調查工作、業已完成八九、頃據民政廳消息、各縣調查人口工作貴乎精密、由縣派員指導、鄉鎮由區派員指導、現各縣中調查人口進行已完成者、有陽春、新會、梅縣、曲江、南雄、番禺、南海、順德、海康、增城、清遠等十餘縣、其在進行中、本月底可完竣者、有高要、惠陽等廿餘縣、預計十一月內完成者、有台山、海豐、大埔、鶴山、徐聞等卅餘縣、其餘統限十一月內調查完竣、以便彙呈民政廳統計云、

舊欠錢糧

九成繳納

財廳一佈告

（廣州訊）財廳昨佈告云、照得各縣屬舊欠錢糧、前經頒發簡章、及補充辦法、派員督理、嗣又以各縣改征臨時地稅、任此過渡期間、省庫稅收、至爲緊要、復經核定改征地稅後、清理舊糧辦法、通令改征地稅之縣、一律遵行、各在案、現據廣寧縣長王仁字呈稱、本月廿六日報載、民國十六年以前民欠舊糧、一律豁免、民十七年以後民欠舊糧減收五折、全縣人民、多存觀望、請發給佈告、以免訛傳、查錢糧爲省庫正供、在未改征地稅之縣份、所有舊欠、固應遵照簡章及補充辦法、十足征收、即使臨時地稅開征、亦須查照改征地稅後清理舊糧辦法辦理、自開征地稅之日起、三個月內、所有欠款、一律九成征收、概免滯納罰金、凡負欠錢糧各戶、預須自行清納、

中大雖開課

學生到者少

（廣州訊）中大各學院、現經一律開課、惟學生曠課者、爲數甚夥、昨法學院特佈告畧云、本院于本月十二日上課、各教授俱已到院授課、而學生之上課者、則屬寥寥、似此玩忽功令、殊非我法學院學生所應爾、本院長深感今日中國政治之汚敗、與國祚之衰微、實由上下不肯守法、有以致之、故於就任始、即秉承校長整頓本院之意志、務使一切法規、切實施行、以期養成各生奉公守法之精神、而爲他日救民之基本、務望各生深體斯旨、即速到院上課、是所切望、

椰油入口稅

梘商請撤銷

（廣州訊）本省土梘行營業、向來順景、自世界不景氣影響、原料成本重、而舶來梘品、又日見傾銷、營業遂一落千丈、爲挽救崩敗起見、特推派八代表於昨（十四）前往財廳謁區廳長芳浦、請求免征入口椰油稅、以減低土梘原料成本、而與舶來梘品競銷、區廳長親自出見、各代表陳述意見、畧以土梘營業、向稱平穩、自瓊崖椰油、加征舶來椰油入口稅後、計每担征稅爲大洋五元、影響土梘成本甚大、前之可以勉强與舶來梘競銷者、至現立則幾無法維持、自非要求政府將新增椰油入口稅豁免不可、區廳長當答以接納請求、設法救濟土梘行業、而一方面亦設法救濟瓊崖椰油商、期使雙方盡善盡美、至於救濟辦法、則尚待商訂、各代表乃退云、

被派南下兩專員

昨召華僑代表談話

詳詢歸國時有無被苛擾事

（廣州訊）各僑胞返國經過海關、間被留難、迭經海外華僑團體、紛電中央僑委會、請財部飭各關務改善、項聞財部飭總稅務處、派稅務司盧壽致、僑委會派方之植、南下視察各海關稅收、及檢查歸國華僑情形、查盧方兩氏奉派後、已由滬乘輪南下、抵港後、先到江門、視察北街海關、復於十二日晚乘輪來省、昨十三日晨早到達廣州、昨（十四）日召集市內各華僑團體代表開談話會、詳詢歸國華僑有無被當地稅關員司例外苛擾、及討論改善辦法、商妥後、即往見粵海關副稅務司查詢、并請改善、約三幾日間赴汕頭視察、後再往瓊州、轉往廈門、而後返京復命、

財廳昨召集銀界代表

商清理廣東銀行法

並開倉點查該行存銀及帳目
保險箱俟編列號數後始發還

（廣州訊）財廳爲處理商辦廣東銀行開倉及發還保險箱手續、與清理該行債務起見、昨十四日晨、特召該行正副行長及銀行公會代表等到廳會商一切、經數小時之磋商、定即日下午二時開銀倉點查該行存銀及帳目、并由財廳派出會計師趙灼、會同銀行公會代表梁定蓟、及法院代表陳朗潤、太平分局派黃佩賢會同辦理開倉事宜、并派第五科長謝永年到行監視、在開倉時、并由公安局、憲兵司令部、會派憲警到行保護、各保險箱則俟開倉後將各保險箱點妥編列號數後、由財廳佈告分日發還、該佈告約明日即可發出、至關於該行清理辦法、財廳已決定組織清理委員會、委員則由財廳、地方法院、銀行公會、各派代表一人爲委員、聞財廳方法已內定派趙灼、銀行公會派梁定蓟、法院則尚未推定云、

公務員軍訓

日期尚未定

（廣州訊）西南政務會自通過公務人員實施軍訓後、已飭令各機關將所有公務人員名額登記呈報、以便編隊訓練、現各機關已分別將各名額呈報總部、總部已着手分別編組、現查市政府各局公務人員、已準備實施軍訓、已製定軍服胸章等、刻下待總部編定訓練日期後、即開始軍事訓練云、

古兜山匪又出現

採樵男女四十餘人被擄

（台山訊）台山屬公益橫嶺鄉附近之長坑人、面積頗廣、該處附近村民、多前往採樵、以爲燃料、向安無異、詎昨有橫嶺鄉男女入山採樵、時當正午、正擬將所採得之薪挑回家中、突有新台交界古兜山匪衆五十餘人、荷槍負劍、將採樵之男女四十餘人擄去、同時適有長巷村廖姓子孫六人、在該處修築祖墓、亦被擄去四人、餘兩人逃回、將情報告于鄉公所、隨轉報請警衞隊、趕赴該山嚴密搜索、均不見匪跡、現仍在繼續查緝中云、

一集團士兵退伍法

明年元旦施行

（廣州訊）第一集團第一二三各軍部、近奉總部令頒士兵退伍法、于民國廿五年元旦起、一體施行、查該退伍法概要、一、退伍士兵以營爲單位、一、凡在該營服務最久之士兵、於每三個月抽簽一次、如抽簽得首名者、准其退伍、另由該部撥給息餉、爲其經營別業、一、士兵抽簽獲得退伍、而不願他往者、仍得留部服務、一、凡退伍士兵、得由各該部發給証書、以資証明、一、退伍士兵返原籍住居、各該地政府、應予保護及優待云、

士敏土減價

銷路疲滯

（廣州訊）〇〇省營士敏土減價之布告、近因省內建築工程、數量日減、省營士敏土、受此影響、銷場呆滯、現省營產物經理處、昨發出減價布告云、查士敏土爲建築重要原料、政府設廠製造、原爲適應人民之需要、茲爲求人民於建築上減輕負担起見、特將售價減低、由九月十日起、每包減售五元五毫、每桶減售八元五毫、

三四勞工住宅

今日開放

第五住宅亦竣工

市內勞工住宅、計已先後完成者、有東堤八旗會館之第一二住宅區、及海珠橋下之第一二勞工安集所、至河南居義里之第三四勞工住宅區、自去年十月間興工建築、刻已全部告竣、已定期今（十五）開放、查該第三勞工住宅區樓座共四層、樓梯分兩計、便、俱係單人床位、每層有床位八十餘、廁所浴房各二、全面可容三百餘人、第四勞工住宅、則樓高三層、係家庭式、每層有廳房共十六間、廚房、廁所、浴室、各八間、而同時東郊講古寮建築之第五勞工住宅、自本年春間興築、現亦已全部工竣、昨經工務局派員接收、月底可開放、該住宅樓有兩層、部分前後兩座、前座爲床位、後座爲廁所、浴室、廚房、飯堂、床位、樓下共有一百廿四間、二樓共有一百六十四間云、

戒烟室營業

又有新限制

省會公安局、昨特擬訂取締下級戒烟室營業七項、一、下級戒烟室營業時間、由上午七時起至晚間十一時止、一、下級戒烟室不得容留婦女吸烟、一、下級戒烟室營業場所、不得與住眷混合、以杜弊端、一、下級戒烟室、不得容留外人在館內住宿、一、下級戒烟室不得私擅典質什物、如違均即拘案究辦、

續徵求會員

民衆讀書會

民教館主辦之民衆讀書會、會員已達八十餘人、近該館現決再徵集新會員、定本月十五日開始報名云、

如此廣州

私娼數已減少！

聞多傭工於酒樓茶室

廣州娼妓之數、向不亞于上海、查女子之願爲娼妓者、原因多由于受社會經濟壓迫、因從來女子多仰給男子、並無正當職業以爲自主、苟失所憑藉、意志薄弱者、遂流于娼妓一途、最近酒樓茶室、紛紛僱請女子、以爲招待後、女子職業、雖仍未能達到鼎盛之一途、然亦收容不少失業女子矣、因此之故、私娼數已大見減少云、

上海商業儲蓄銀行

莫干山 牯嶺 北戴河

夏令辦事處開幕

敝 牯嶺莫干山北戴河夏令辦事處業于六月二十日開始營業不論信電匯欵均可直接通匯並予避暑諸君特別便利倘購買敝行旅行支票旅行匯信可替代現金到處通用且可免盜竊遺失之弊

廣州十三行 —香港雪廠街七號— 廣州永漢路

中國旅行社

招待所

設備新式 招待週到

房間整潔 飲食衛生

敝社爲便利行旅起見特在國內大都市名勝地點建立設備新式之招待所十餘處如安徽之黃山浙江之金華雪竇河南之開封鄭州陝西之潼關湖南之衡山等處務使行旅一食一宿感覺舒適儼如家庭以後旅行內地不復有困頓之感矣

廣州太平南路 香港皇后大道中六號二樓 廣州永漢馬路

一毫二毫商店

亞比羅

學校用品及其他各種物品均備。

用一二毫子。可買得稱意的貴重品物。

歡迎參觀

▲▲鋪在香港德忌笠街一C

▲▲九龍支店彌敦道二百二十八號

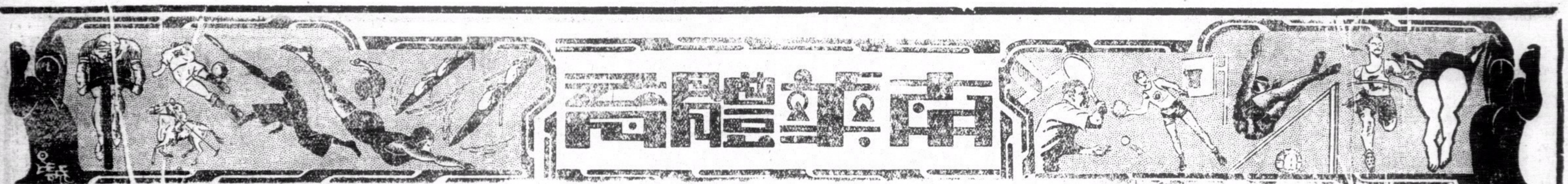

尋常杯球賽期週

各足球隊紛紛練習

今日下午三時半起在加路連山

中華會兩組戰西洋

西洋會爲檢閱實力傾精銳上陣

中華會函邀廣州球員來港出戰

戚公

（專訪）足球戰會、轉眼又已一年、本屆尋常杯賽又鐵定於本月廿八日開始矣、各體育會爲未雨綢繆計、莫不調兵遣將、努力訓練、故每夕在綠茵場上、發現中西健兒們之足跡、在此密鑼緊鼓聲中、故各體育相約友誼比賽之聲又起、在去週中香港會、西警會、西洋會與蘭開夏隊等已舉行友誼比賽、以檢閱實力、華人隊方面、又豈能例外、故曾連賡三年尋常杯甲組冠軍之中華體育會於本年自得熱心家勸助會務、與足球名將允出而效力外、各健將已于去週開始練習、茲爲檢閱實力起見、該會之甲乙組足球亦定于今日下午三時起乙組與西洋會比賽、下午五時甲組亦戰西洋會、兩場比賽俱在加路連山舉行、蓋中華會于此三年內對于球場問題、與南華會合作也、

今日之戰、雖屬友誼性質、惟中華隊爲切實練習起見、廣州之戰將亦決來港助陣、老門將陳錫培、開將於本屆復出爲中華効力、如今日不克出場、則門將一職、將仍由蕭殿廉疱代、黃炳因被罰期未滿、左後衛一職改由老將何佐賢担任、滬將洪光、留粵未返、業已聽允陳鎮和等爲中華効勢、中後衛綫有小活猴亞輝、鐵脚麥蘇、與洪光、國釗之輩、守禦方面、穩健可靠、前綫有小黑炭、家強與時清等老將、其攻勢之銳、不讓於西洋、今日兩隊相遇、實不啻測量兩隊實力之高也、

▲中華會甲

蕭殿廉　陳錫培
何佐賢　麥蘇
黎國劍　吳德榮　徐亞輝　陳洪光
馮肇宇　陳鎮和　何家強　楊家保　李鴻清　鄧廣森

西洋會已開始練習多時、去週與飛機隊作友誼賽、一鼓作氣、戰而挫之、該隊爲練習起見、於今日戰中華甲後、復于廿二日再戰南華會A也、西洋會之實力、可謂雄厚、該會在去屆尋常杯與特別銀牌之成績、可見一斑、該隊全隊健兒、仍由大告山奴率領、小告山奴與力地路加杜等仍爲該隊台柱之一、該隊在本屆比賽、對尋常杯甲組錦標、亦有染指希望、是以今日之戰、是屬友誼性質、然西洋會主事者亦決傾精銳上陣、藉以檢閱該隊之實力、記者茲將調查所得西洋會今日之陣勢如下、

▲西洋會甲

馬隙士
實雲　大告山奴
小馬隙氏　比路度　花捨杜
亞路城士　金士　小告山奴　地路加杜　加十地路

各甲組實力之探討（一）

一九三五至一九三六年足球季

勁旅頗多華會隊未可安枕

球王復出西警擬增厚實力

醉漢

（專訪）一九三五年至三六年之尋常杯足球賽、鐵定於本月廿八日正式開始比賽、本屆因各組參加比賽之隊伍較多、故比諸去年提前一日舉行、甲組之已報名參加本屆尋常杯賽者凡十四隊、（去屆十三隊）乙組十二隊、（去屆十三隊、）丙組十一隊、（去屆十二隊）出席比賽之健兒凡六百餘人、惟各隊之實力爲萬千球迷所欲知者、記者曾費月餘之時光、向各甲組隊伍之負責者詳細調查其本隊之實力與陣勢、草成是章、俾島上球迷與球員或者任蛛絲馬跡中、畧有蹊徑可尋也、環顧甲組各隊之實力、西洋會、林肯隊、南華A、中華會、西警會、蘭開夏與華塞斯等七隊之實力、皆互相伯仲、（牛斤八兩）故去屆盟主隊之南華A欲保持本屆錦標、殊非如去年之易、勁旅當頭、非俟第一週比賽完結之後、實難預料、是以本屆之尋常杯比賽、其緊張之局面、與各隊之技術有精彩之表演、情形之熱鬧、其情必較諸去屆爲佳、可無疑義、茲于大體上畧談各隊之實力、然後分段言之、觀於各隊之有希望奪標者、以南華A、西洋會與西警會與中華會之希望爲最濃、南華B、華塞斯與蘭開夏次之、蓋西洋與西警在去田比賽中已顯示該兩隊實力之雄厚、足爲華隊之心腹大患、中華之宿將復出、亦足與其他各隊一較短長、南華B與華塞斯雖聲勢洶洶、仍恐是虎頭蛇尾之輩、蘭開夏則今非昔比、大有一飛冲天之勢、惟恐難衛過海陸軍勁敵之難關、海軍以艦隊來去無定、必不能保持平衡之勢、然在本屆比賽中、最令人注意者厥爲球王李惠堂之復出、港滬塲亦爲之震動、蓋球王帶有錦標運、觀于彼出席滬中華隊戰陸軍聯之役中、技術已回復最盛時代、彼之復出、不特爲南華與華聯之幸、亦爲萬千球迷所企望者也、至談及老鷄林肯、則將于年度或來春奉調離港往印度、來港駐防之英新軍、開在埃及爲有名足球勁旅、吾人未睹該隊表演、其實則仍未得知、職是之故、本屆之尋常杯甲組錦標成爲羣雄以逐鹿、我華會隊之能否重登盟主寶座、須視乎華會之健兒們之能否努力與精誠合作而定、然夜長夢多、好夢之能否完成、均賴於我華會隊之努力奮鬥也、

華塞斯

新軍自接防威爾殊從直布羅陀海峽調駐本港後、因天時與地利之緣故、初戰未有顯出特殊之表演、惟該隊任直布羅陀時曾膺督憲杯、良以初到貴境、未能令球迷所重視而已、該隊駐港數月後、苦練結果、忽顯頭角、一擊而挫實力雄厚之西洋會、再露戰而和去屆盟主隊之南華A、全隊技略上之進步、頗足驚人、尤以曾出席英國波明咸省業餘足球賽之門將高夜义羅蘭士猶爲出色、本屆埠際門將之職、此君有被選之希望也、該隊參加本屆尋常杯比賽、除格蘭利將于年底離港返英外、該隊之中衛泰羅因在去屆對中華會之戰中、與杜可衛發生衝突、軍人體育會之處罰極嚴、遇有在外招搖或有辱于本隊者、必難倖免、是以泰羅在該隊之陣行中被摒退不復用、而以後者繼之、全隊在暑期中不斷分隊練習、恒少約外隊比賽、門將一職約由羅蘭士担任、此君之技、已達至爐火純青之時候、中西隊名將之敵關、必將被于此君者良多、以記者所觀察、此高夜义之技實不讓之于黃紀良、祇有急速低射之球足以制彼之死命而已、後衛將仍爲維拉與溫連担任、後者且被選爲隊長、左中衛之格蘭利離港後、還缺將由傑庭晶上、曾參加埠際試賽之基尼招仍坐鎮、正中衛要職、而衣力士則調任右中衛職、前鋒未有增減、一如去屆、惟全隊擅于迅速短傳、諸將氣力充足、預料該隊于聯絡下與技術上、比諸去屆進步良多矣、該隊陣勢如下、

羅蘭士
溫連（隊長）　維拉
格蘭利　傑庭　基尼根　衣力士
巴利　凱芝　丹尼士　資士打　拖拔　羅拔士　夏利臣

蘭開夏

由滬調來港駐防之英軍蘭開夏隊之足球隊來港之初、隊中健兒、馴若羔羊、前鋒好獨擅獨帶、守衛平平、推諸頗能爲力、編者於前屆、曾謂該隊之技術來屆必有可觀、果不幸而言中、蘭隊在去屆之最後六戰中、始顯顏色、而敗去屆盟主之南華A隊、南華A之無敵名、逐喪於該隊之手、去屆旭和杯盟主陸軍聯之選手、與日前與滬中華對抗之陸軍聯代表、大半爲蘭隊之精銳、足証該隊健將如雲、而技術之進步實不可同日而語也、本屆之蘭隊乃英國駐港陸軍之勁旅、自去屆兩抨盟主之後、本屆各隊當未敢忽畧視之、廿八日之第一戰、又適逢與南華A碰頭、正可謂之寃家路窄矣、全隊戰畧、仍取在敵門十五碼處迅急短傳衛擊之戰畧、由丙組躍入甲組之正前鋒中福、短小精悍、率領有方、運球盤球之技、勝曾佐治良多、中後衛則平穩可靠、正中衛羅頤技術平平、惟舉動過于粗鹵、左中衛挪夫于明春將有英之行、其缺將由乙組之衣加十利補上、此子在去屆亦曾屢在甲組中露頭角、前鋒則人材濟濟、中福與禮定、韓傘之輩、雖不及林肯之希近氏與烈厘、但亦足與西洋之內鋒相伯仲、預料該隊在本屆比賽中或有時奇峯突起、强旅之或遭其毒手者、亦未可預料也、該隊陣勢如下、

柯士福
士地路　衣加士利
士溫　羅頓　士蔑夫
刁利　禮定　哥懇　中福　韓那　馬打

（未完）

廉殿蕭

麥兆漢

何佐賢

吳德榮

徐亞輝

黎國劍

鄧廣森

李洪清

何家強

陳鎮和

馮肇寧

中華隊健兒

甲組和而乙組敗

香港會二次出師　零比零——一比七

香港會甲缺良好正中鋒人材

林肯老鷄仍是外強中乾之隊

（專訪）昨日下午三時半起、快活谷球場內有兩幕友誼足球比賽、事緣香港會甲乙組於去週受挫於蘭開夏隊後、再整頓陣勢、與林肯老鷄甲乙組會師于此、昨日因大開門禁之故、而一般球迷之臨場觀戰者約有百餘之譜、香港會雖屬久練之師、乙組因弱強懸殊之故以一比七之成績、爲林肯所慘敗、甲組則能乘老鷄守衛之弱點、與前鋒之各自爲戰、希近局部各個擊破之、卒以肉搏抵禦希近氏分與烈厘之衛擊、與羅渣之守門有方、苦戰結果、卒倖以零比零和局、昨日甲組之戰、甚爲緊張、雙方對於聯絡上未見有精彩不處、惟門前險陣、兩鐵門之能保持未破之身者、皆因兩隊之前鋒射門不得其法耳、比賽之勝負、全不關重要、所堪注意者、雙方之技術究、茲持分別評之、

林肯甲

兩年來尚未改往昔之弱點、仍是隊外強中乾之隊伍、門將烈地氏去屆較有進步、中後衛兩員、勇而欠智謀、中衛綫畧有進步、淡臣居中比諸昔日之達利較佳、甸明與羅立臣則未見有特殊出色、兩翼已今非昔比、疾走與傳中頗有把握、希近氏仍甬衛如昔、烈厘獨帶之風未改、端拿則愼重從事、可謂稱職、惟論全隊對于合作與聯絡則仍未見有特殊之優點也、老鷄昨之不能取勝者、其弱點純在於烈厘之獨帶與希近氏之貪功、費時失事、無補于大局、縱此兩路被阻、則前鋒鮮有推進之機會、蓋足球運動、乃集團之運動、非一二人之運動也、由者、前鋒雖勇猛、然無一擅射者、雖欲迫近而取、被阻于老將史杜蘭治、雖有良機、老鷄之五鋒祇能望門興嘆而已、由此觀之、欲勝老鷄、祇須對希近氏與烈厘作密之監視、則大事濟耳、

烈地
科比氏　衣文臣
羅立臣　淡臣　甸明
彼得利　烈厘　希近氏　端拿　居路殊

重整陣勢後、仍未見有特殊之好成績、祇守禦上畧有佳作而已、該隊昨日之不敗、

香港會

羅渣
士楷氏　史杜蘭治
金布路　總路畢士禮　士堅拿
碧福　希路　依律　花路　杜勿

羅渣之功不可沒、肥史杜蘭治雖秋娘已老、幸尚能努力從事、希近氏與烈厘被阻于此公者良多、士楷氏新將也、或因疏于練習故、技術平平、中衛綫以金布路爲最佳、正中衛總路畢禮士次之、中衛綫可謂薄弱異常、恐不足以敵華隊精悍前鋒之進步也、前鋒自侯活去後、大樹飄零、衣律全非、中鋒良材、擅球與射門、皆不能其法、失機屢屢、蛇無頭而不行、香港會其殆矣、花路乃中衛材、改弦易轍、每不安于位、希路孤掌難鳴、林勿被尚欠經驗、祇左翼碧福、縱橫侵入、脚頭清爽、予老鷄龍門以莫大之威脅、惜應援無人、終至力竭而止、全綫除碧福外、無一擅射者、香港會在本屆比賽中、不足爲華會之患也、

本週球類比賽秩序

網球

九月十五日（星期日）　上午十時半
埠際賽　（雙打）黎廣駿與廖一方　對　何家鎏與HD林珍……中華游樂會
下午三時半
（單打）黎廣駿對力傑士……中華游樂會
SA林珍對波的架……中華游樂會

壘球

九月十五日（星期日）　上午九時半
公開賽　日本隊對美僑會……加路連山

足球

九月十五日（星期日）　下午三時
友誼賽　中華乙對西洋會乙……加路連山
下午四時半
中華會對西洋會甲……加路連山
十月十八日（星期三）　下午五時半
友誼賽　南華會對炮兵隊……加路連山
九月廿一日（星期六）　下午三時半
六人賽　南華甲對軍醫隊……掃桿埔場
西警甲對蘭開夏乙……掃桿埔場
蘭開夏丁對海軍隊……掃桿埔場
林肯甲對林肯乙……掃桿埔場
南華乙對工程甲……掃桿埔場
昂船洲炮兵對香港會甲……掃桿埔場
蘭開夏丙對香港會乙……掃桿埔場
九龍會對林肯丁……掃桿埔場
工程乙對蘭開夏甲……掃桿埔場
香港會丁對鯉魚門炮兵……掃桿埔場
中華會對打旗隊甲……掃桿埔場
打旗隊乙對香港會丙……掃桿埔場

壘球

七月廿一日（星期六）　下午三時半
公開賽　美僑會對華僑隊……喇沙書院
九月廿二日（星期日）　上午九時半
日本隊對加拿大……海軍球場

足球

九月廿三日（星期一）　下午五時半
友誼賽　南華會對西洋會甲……加路連山
九月廿八日（星期六）　下午四時三刻
尋甲組　南華A對蘭開夏……加路連山
香港會對昂船洲炮兵……香港會場
華塞斯對林肯隊……掃桿埔場
西洋會對西警……京士柏場
聖若瑟對九龍會……海軍球場
下午三時一刻
尋乙組　大學堂對南華會……海軍球場
華塞斯對香港會……掃桿埔場
下午四時三刻
無綫電對工程隊……沫咸道場
中華會對九龍會……中華會場
軍糧軍需隊對西洋會……陸軍球場
下午三時一刻
尋丙組　蘭開夏對利加會……沫咸道場
聖若瑟對警察會……聖若瑟場
林肯隊對華塞斯……鐵路球場
工程隊對西警……陸軍球場
下午四時一刻
鐵路隊對飛機隊……鐵路球場
九月廿九日（星期日）　下午四時三刻
尋甲組　鯉魚門炮兵對中華會……掃桿埔場
下午三時一刻
尋乙組　東方會對蘭開夏……掃桿埔場

警察

東拉西攏

（專訪）警察會足球隊、在去屆尋常杯賽中、名列次席、其最不幸者、則爲特別銀牌賽一役中、被南華B所擒、該會隊受此種打擊、故在本屆、則多方拉攏、以增厚其實力、冀能一手奪天下、聞其本屆以陸軍之希近氏及夏利氏因軍籍期滿、擬邀之加入警察會、又欲邀得華塞斯之守門將羅蘭士爲守門、若是、則其實力將爲港中之最勁者、我華隊其勿等閒視之也、

重爲南華A隊効力

飛將軍曹桂成

業已於本星期內正式簽字

豪

曹桂成

（專訪）本屆尋常杯足球賽、爆發之期、將于本月廿八始、爲時僅須再過十三日、而一般有球癮君子、又將慶逢其會矣、當此大戰未發之前夕、與球賽有關者、莫不戰戰兢兢準備以臨、于是挑兵選將、蓋搭棚座、與夫試練實力、成般期焉、在此準備當中、其有一事、頗令人注意者、則爲飛將軍曹桂成入會問題、曹氏向爲南華會隊員、然本屆則有人盛傳其將如入中華會、亦有人認爲必無是理者、于是議論紛紜、莫定一是、竊然、曹氏之入中入南、俱不外是爲華隊效力、論理無傷大體、口舌之爭、未免過于自尋煩惱、但消息之來、曹氏確已于本月九日（星期一）再爲南華會效力、且已向南華會正式簽字矣、觀此、球迷之必以此問題斤斤于疑者、可以冰釋矣、

陳洪光

聞已簽字　効力中華

（專訪）足球界健將陳洪光、向作商于滬、以是其人其藝、聲聞滬濱、去年曾一度代表滬隊來港、作埠際賽、其技術如何、想爲球迷所未忘也、戰畢、陳氏以公司事仍留廣州、且曾加入南華B隊爲會員、惜以分身不暇、未嘗一戰、而去屆足球季不久亦宣告結束、今者本屆足球季又將臨、球迷多欲得悉關于陳氏行踪、茲據確訊、從光以在廣州之便、常與鍾和等往來、且昕夕研練球藝、在球道上爲易于合作計、故本屆決加入爲中華會効力云、

公開乒乓賽

止截報名

國民英文夜校舉辦之全港公開國民杯初級乒乓團體比賽、決定於今日下午九時截止報名、計報名隊伍如下、西南中學、志誠體育會、天馬隊、中央中學、端洲學校、凌風社、開報名處在灣仔駱克道一百三十號該校、又在荷里活道集文軒書局、

顏成坤選任總領隊

本港出席全運會

各職員亦已選定

男排林陳羅將不暇出席

體育協進會全運籌委會、昨日下午一時半在加路連山南華體育館舉行第三次特別會議、由顏成坤主席、討論準備赴滬參加全運、及推選港隊職員、但女子排球員、因該隊球員名單伊未呈會、故留下次始選、上次選出之監球員、馬陳瑞實爲馬燦之誤、排球部接得獲選之陳炳、林少華、羅子明等、來函云、因事務繁冗、不克抽身代表港區出席、隨即選出盧伯齡、余啓恩、何炳某三人補充、男游泳員多選自費參加之陳中文及黃少雄兩名、其餘職員則選出十四人、[illegible]關此次男運動員之制服、規定□衫配白色「香港」一字白褲、女運動員之運動衣與男子同、惟以鑑則改爲鑑色、各職員均以體協徽爲制服、費由該會秘書宣讀、光田徑隊要求加入該會爲會員之來函、一度討論後、決覆函謂須調查清楚、始允其所請、最後主席宣稱此次參加全運會之職員及運動員等、均爲該會執委會及籌欵委員會所選出者、該會因感經濟困難、故其中職員及運動員多自費出席、隨即散會、茲錄昨選出之職員如下、

總領隊　顏成坤
副領隊　黃家駿
總幹事　葉觀
司庫兼書秘　盧俠父
游泳領隊　陳子青
訓練　黃義和
劑務　鍾朴南
足球領隊　黃家駿
排球領隊　郭木開
排球勤務　黃少池
田徑領隊　葉觀
籃球勤務　陳普森
絨球領隊　陸鏡祥
女子運動員管理　莫慶朝夫人
勤務　楊林南夫人

省港埠際網球賽

一比零港隊佔優勢

S'A'林珍勝黎廣駿　力傑士亦勝波的架

今晨比賽繼續舉行

（專訪）港粵埠際寶強杯網球賽盟主廣州隊于昨早忽由省拔隊來港挑戰、事前港方各界知者甚尠、曾有詢之本港埠際網球會書記他基氏者、亦以未決定以對、直至昨午左右、始証確埠際賽已決定於是日下午三時半在中華游樂會舉行也、去屆比賽在省舉行、港隊敗北、本屆在港舉行、比賽取台維斯杯制度、定舉行四組單打、與一組雙打賽、以定勝負、昨日下午先舉行兩組單打、而結果港隊以二比零佔優勢、本港單打軍SA林珍以六比七、七比五、六比二之成績勝省冠軍黎廣駿、港亞軍力傑士以七比五、一比八、七比二、四比六、六比四之成績擊敗省亞軍波的架氏、雙打組賽、則定於今晨十時半舉行、由港隊何家瑤與HD林珍對省方之黎廣駿與廖一方、兩單打組于下午三時半繼續、由波的架對SA林珍、黎廣駿對力傑士、各場比賽在中華游樂會舉行、預測兩隊實力、省方雙打恐非港方之敵、單打黎氏能勝力傑士、但波的架未必能勝SA林珍、故本屆比賽港隊有四比一勝利之望也、

（尚有體育台第六版）

孔如坊
新戲院

即日放映
新時代公司由葉淺予漫畫改編之空前滑稽巨片

王先生的秘密

湯傑曹錫松合演

像天換日王先生！胡調朋友有小陳！一舉一動鬧笑語！笑煞十萬八千人！
▲凡購超等頭等票者一律贈送半價券！

下期十六號換映明星公司集大名片　熱血忠魂　七大導演全體明星聯合作品

不日放映　火燒平陽城　第十一集

大華影戲院

即日放映
美高梅公司特製香艷風流戀愛緊張大名片

夜行多露

電影皇帝奇勒基寶女明星康士登賓畾合演

一九三九年之新男性，追逐萬端，膝淵任慈，施展風流解數，期在必得！一九三五年之新女性，鉛華是務，妖媚求容，實弄冰雪聰明，多多荼譽！

下期十七號換映遊塲背景滑稽巨片　江湖艷跡　占美都蘭莎梨依娜氏合演

不日選映一天莎梨譚寶傑作　小人情

不日放映聯美公司哀艷藝術大名片　復活　佛德烈馬殊，安娜史姐合演

東方戲院

即日放映
派拉蒙最新偉大轟動影壇歷史香艷戰事巨片

傾國傾城

艷星女歌羅德高路拔領銜主演
導演聖手施素德美又一傑作
偉大無比的場面！堂皇富麗的宮景！銷魂蝕骨的艷舞！悲壯慘烈的戰爭！

下期十八號換映偵探名片　毒殺疑案

價目表（連稅）　日場　前座一毫　頭等二毫　超等三毫　夜場　前座二毫　頭等三毫半　小童二毫　超等五毫半　小童四毫

不日放映熱烈刺激巨片　小安琪　莎梨譚寶主演

娛樂大戲院

破天荒裝置冷氣機　消暑怡情唯一勝地

祇有今天
環球公司恐怖巨片之王

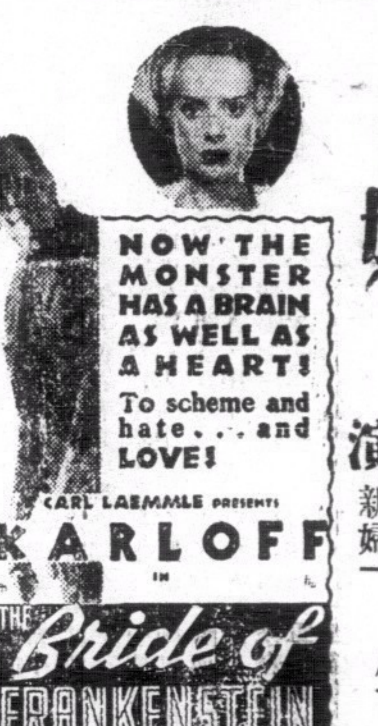

科學怪人的新婦

波里士嘉羅夫主演
看過科學怪人更要來看這個科學怪人的新婦

明天換映　獄底餘生　亨利荷路，菲列堪士雙星合演

堅道七十七號　電話二六四〇九
華僑美髮

●電機新　●捲髮巧　●價格廉　●蒙惠顧　●極歡迎

由七月一號起至九月尾號止減價兩個月
價格認真減低由五元起至七元止

深圳大戲院

香港大道中四十五號亞民興昌洋服手工奇巧絨料優美

大羅天班　準期舊曆八月廿一晚開檯

藝術化的青年團
青　黃鶴聲　麥炳榮　鄧少秋
年　李艷秋　陳醒儂　黃艷儂
團　王中王　少新椏　王晨南
最新劇本容日續佈

深圳戲院為地方繁榮設計娛樂事物徵求賞格

深圳僻處邊陲。昔固荒陬野蔓之地。幸而山靈所鍾。瑞氣所滙。人傑所薈萃。商旅所盤旋。而地之靈得以開闢之列。拓商肆之廛。酒店劇院。花舫泳池。蔚然大觀。而省港名優曾到演者以千百計。然此猶嫌枯寂。因欲傍及其他。特發起徵求事物。無論各鄉會景。奇異古今物品陳列。及人工表演水上表演或其他娛樂事物。務其轉而易擧。不費時間為合格。雕論條陳指導。或通函介紹。確能號召觀乘者。一經敝院采納。不吝厚酹。其最低限度酹金亦在二十元以上。想各界諸公熱心贊助。當不吝兩針之錫也。此啓

深圳戲院宣傳部啓

長樂戲院

即日放映
美高梅公司最近出品一對湖塗蟲羅路哈地主演

快活無憂

笑料密如串炮令你笑到肚飽掃除胸中煩惱一生快活無憂
緊張諧謔，鎗聲與笑聲混成一片
離奇俠義，心靈情緒搗動千同，

下期十七八號放映　紅船外史　名震全球唯一粵語歌唱對白有聲國片

新世界戲院

本院電話弍壹叁柒號

昨天滿座今天繼續放映
天一公司越出全部粵語對白歌唱笑片之王

鄉下佬遊埠　三集

邵醉翁大傑作　唐雪卿　廖夢覺　紫羅蘭　合演

越出越精英！其三居其首！入座為先！豈容落後！傻氣十足！笑料千重！欲窺全豹！請勿綢繆！

下期換映天一公司又一粵語對白歌唱哀艷巨片　梁山伯祝英台　譚玉蘭羅品超（合演）

港聞之一

陸海通旅店命案
青年男女擁抱同死
男先用紗帶絞女後復用劍刺殺
兩屍狎抱血泊中滿身傷痕
遺書謂環境惡劣出于一死

昨晨四時半、干諾道中一百五十號、陸海通旅館、四樓四零四號房、發生一對青年男女身受重傷、慘死血泊中、事後由鄰房男子何芹生發覺、報諸管房、然後通知警署者、查此慘劇發覺時、該男女兩人、均已氣息奄奄、未能作一言、旋即死去、故案中情節、剩下無正確報告、警探在鄰房搜出血劍一柄、故現疑此案男子先殺死該女子、然後自殺也、茲將此案始末情形、分錄於後、

男女二人　夜間到店

查兩死者為一對青年男女、女子截髮、不襪、短綢衫褲、並貌僅中姿、至于男子亦僅穿短衣褲、並攜有小籐喼一具、二人於九時到店、男子註冊時署名黃福聲、廿七歲、台山人、經商、女子註冊為黎氏、廿歲、自稱由廣州來、店伴乃開四零四號房與之、房租每日一元七毫半、二人註冊後、即交妥房租、該男子似有烟霞癖者、故入店未幾、即着侍役以鴉片烟及烟具進、至一時許、彼二人又呼牛肉炒飯兩碟、侍役奉飯入房時、仍未見有何異動、

吵鬧未已　呼救突來

但二人於食飯後、則微有吵鬧聲、至二時半、仍未已也、至不料至四時許、房中突來呼救聲、惟聲甚細微、祇鄰房（第四零五號房）住客何芹生夫婦聞之、時何本人亦不大注意、以為房中人或發囈語耳、數分鐘後、呼救聲則寂然、繼聞擊物聲、

毀門入內　赫然雙屍

至是何知有異、乃告諸管房陳榮彩、陳即往拍門、而門已關閉、陳呼多人協助、毀門入內、則赫然見房內黃福聲與黎氏、共臥于房地血泊中、該女屍則身穿對胸笠衫、有紐三粒已褪去、柳條綢短褲、男屍亦穿短袖笠衫、柳條綢短褲、蓋時在夜深、大約彼二人已解衣而睡、故祇穿笠衫短褲也、女屍仰面臥地、左邊乳房被刺傷一刀、腹部兩刀、男屍則側身而臥、喉間受傷一刀、腹部一刀、傷勢甚重、腸亦流出、會部亦受一刀、

互相狎抱　臥血泊中

女之右手、置於男子脅下、男之右手、則覆於女面頸間、作狎抱狀、男子右足則壓於女之股際、兩死者之血濺滿於地、腥氣觸人欲嘔、時兩人仍有餘氣、侍者陳榮彩見此情形、即飛報櫃面、由櫃面通知警探、

警探到塲　死者氣絶

當值幫辦據報、即派出大幫中西警探前往調查、並電十字車到塲、欲舁兩死者前往醫院救治、及後十字車到時、則死者已經氣絶矣、至是乃改電黑箱舁屍往殮房收殮、查死者僵臥於房中、故警探攝影死者情形、殊為困難、後卒舁去牀蓆等物、然後始將死者攝影、

血劍一柄　遺落鄰房

事後警探在鄰房即第四零五號何氏之房、地上拾獲滿染血漬之短劍一柄、長約四寸、兩屍之傷口、似是此劍所刺者、大約男子先行刺殺女子、然後自殺、及至傷口痛極、乃自行擲劍、所以劍及于鄰房也、查房床上有女子頭髮甚多、而女屍之頸間、復有綢紗帶一條、觀此情形、似是男子先欲用綢紗帶將女子勒死、女子痛極而呼救、死力掙扎、所以兩人復墜于地、男子乃改用劍刺、此呼救聲之所由來者、但此不過為忖測之詞、至於真相如何、尚無從得知也、

遺書內言　環境惡劣

警署又在女屍內衣袋、發覺遺書一封、此遺書並無署名、似是男子筆跡、先用鉛筆打稿、然後再用墨筆寫者、書中大意、謂自我們戀愛後、因環境及經濟、二者皆不能立於世界、不能享受自由幸福、逼得一死云云、此遺書乃撕下一頁耶教之聖經書頁包好、藏在女子胸際者、（新亞社）

街邊露宿救濟會
來冬擬多設宿舍救濟貧民
本月廿四日年會時提出討論
該會去年度工作之回顧

街邊露宿救濟會、自一九三三年冬季成立以來、即假西營盤聖彼得禮拜堂為露宿街頭者庇寒之所、一般寒士得其庇蔭者在二萬人以上、比至去年則更加設普仁街庇寒所、貧民之獲益更多、現該會為再謀普遍起見、擬于來冬每環設宿舍一所、使貧寒之人、欲到會棲止者、不虞跋踄、宿該會定於本月廿四星期二日下午五時半、假座聖約翰大禮拜堂舉行年會、屆時將提出討論云、

茲撮錄該會一九三四至三五年度報告如下、

宿舍兩所　仍患人滿

一九三三至三四年度、本會祇設宿舍一所、床位不多、因之每晚露宿之士、欲投止者、多無法收容、本會辦事人、有見及此、乃謀于普里活道至普慶坊之間、加增宿舍一所、會東華醫院對門、適有三層樓空舖一所、本會乃向東華醫院租用之、月納租金一百元、是為普仁街宿舍、是處宿舍、每晚亦有人滿之患焉、查西營盤宿舍、由一九三四年十二月起至三五年四月十五日止、投宿舍者共一萬七千一百五十六人、普仁街宿舍、由一九三四年十二月十五日起、至三五年四月十五日止、投宿舍者一萬六千二百六十九人、查投宿者、以老人為多、其次則為無一定工作之人、彼等日中所入祇得一毫數仙、或竟日無入息者、除兩餐外、一無所餘、故無力以租一床位、使無救濟露宿之宿舍、彼等將宿於街頭耳、又本年度內[illegible]到宿患病、而須送往醫院留醫者、二百零六人、患微病在宿舍內調理者一千六百十三人、

貧無所依　往依該會

又本會本年度工作、值得紀述者如下、㈠廣州農人某甲、被迫當兵、比至本港逃脫、本會資助之回鄉、㈡有一老人自東莞來、找尋其子、詎知其子已死于煤氣鼓爆炸、本會亦資助之回鄉、㈢有一中男子由佛山來港探親、而其親戚適不在港、本會亦資遣回鄉、㈣一小童十五歲、由上海來港、擬尋其父、彼在輪中得同船人指導、到港後即投本會、謂其父在海軍服役、請代調查、及後幾經調查、方知小童之父在英艦修復號當厨伕職者、時則該艦剛駛離本港、後本會代該童找得另一親屬、是在添馬艦受職者、該童既得其親屬料理、自無流落之虞、數月後該童已在福州得會其父矣、又查該會辦理成績卓著、吉隆坡方面日昨滙欵五百元、資助進行一切會務云、（新亞社）

接體育版

足球友誼賽
南華乙敗於聖約瑟
成績為二比四

南華體育會乙組足球隊、為切磋球藝、準備參加特常杯足球賽起見、昨日下午五時在該會球塲與聖約瑟隊作足球友誼比賽、南華隊各員因荒於練習、聯絡工夫大不如前、上半塲零比三、聖約瑟隊肯佔上風、下半塲繼續比賽、兩隊各得一球、南華隊再一度反攻、勝回一球、奈時不與我、結果四比二、聖約瑟隊獲勝、雙方陣勢如下、

南華——張伯棠　楊子祥　文秀祺　馬少川　莫信田　游華興　陳永根　李榮安　馮戴寶　謝伙連　杜偉雄

聖約瑟——曾培福　花蘭地士　域多　小阿煜　李安叙　曾氏　告士打　大蘇沙　大阿煜　屈特　小蘇沙

公開壘球賽
華僑隊慘敗坎拿大
十六比一　華僑冠軍希望甚濃
日美兩隊今日交鋒

昨日下午三時半、剌沙書院球場、有一場公開壘球戰、查對壘者一為最有冠軍希望之華僑隊、而一為屢戰皆北之加拿大隊、雙方強弱懸殊、故此塲之勝利、早已斷定為華隊、果也、華隊高唱凱歌、幾擊至加隊一無所得、但華隊似不欲咄咄迫人、為對方留些餘地、遂將「放鬆」陣綫、否則最後一局、加隊未必能獲一分而破光蛋也、觀昨日兩隊之表演、毫無精彩、藝術幼稚之加隊、當然不見出色、而華隊則因對方實力太弱、一擊便潰、遂取不費絲毫氣力、因此亦無法表演工夫、至關于冠軍問題、刻下以華隊所得之成績為最優、但日美兩隊卸尾趕來、所差無幾、其中尤以日隊為逼近、故今日日美之戰、所關綦重、視乎結果如何、苟日勝、則將來華日之戰、華隊而欲得冠軍、則須力戰勝日、如美今日能一挫而破日、則華隊奪獲冠軍、似較穩健耳、

鄧宗堯抵港

粵省電話管理局局長鄧宗堯、前為滬粵長途無線電話事、晉京請示、茲已事畢、經於昨日上午七時、乘亞洲皇后輪南返抵港、約逗留一二日、即還返廣州、鄧氏昨在輪次語記者云、此次交通部為溝通滬粵兩地消息計、遂於去年着手籌備建設滬粵長途電話、交由中國電器公司承包工程、最初預定本年十月間通話、現因機件安裝關係、恐或不能如期實現、但無論如何、本年內當可工竣、正式通話、本人抵滬時、曾視察真茹電台、滬方之無線電話機、與世界試行通電、聲音甚清楚、相信將來滬粵通話時、成績當甚美滿云（中央社）

九龍方面
一夕發生兩截刦案
西婦被刦飾物男子被刦款項
俱是兩賊合作事後遁去無踪

昨日下午六時四十五分、西婦某氏住漆咸道五號樓者、獨自一人、前往九龍塘近山邊處旅行、距行至距九龍石梨貝水塘不遠、突遇兩賊、一持手槍、一徒手者將之截劫、該西婦見賊有槍、不敢聲張、任賊刦掠、計被搜去金鈪一只、女裝手錶一個、光身戒指一只、惟現欵一無所失、賊得手後、立即逃遁、該西婦乃赴九龍警署報告一切、當值警員據報、即派出中西警探前往九龍塘一帶查究賊人踪跡云、（新亞社）

（世界社訊）昨晚七時卅八分鐘、九龍城水塘附近、發生一宗兩賊持械攔路截刦案、查當時有一男子經於此、突有兩賊由旁湧衝出、一賊以手槍向其恫嚇、其餘一人則搜其身、盡將囊中之欵刦去、賊等得手後、即向附近遠遁、該男子即奔往九龍警署報案、當值幫辦據報後、派出警探前往查究、同時電知各區警署協緝匪踪、至於賊等年貌、因該處燈光甚少、未能認識、該男子被刧去欵項若干、現未查悉云、（世界社）

亞東輪小火
損失數千元

昨晨零時三十分、灣泊海面十號浮泡之亞東輪、其第一號輪內、不知因何失慎、突然發生火警、當時輪上船員多已入睡、比聞警耗、立即下艙視察、見艙內火光熊熊、乃發火警號求救、滅火局據報、立派出第一號警輪前往、分頭開喉灌救、旋即撲滅、又查該輪日昨由暹羅運來白米堅炭甚多、第一號艙內貯有白米一千四百包、堅炭三百担、堅炭則完焚去、白米則多已受水漬、損失約有數千元云、又查該輪乃本港文咸街振盛有限公司代理者、船載重三千噸云、（世界社）

世界語學會舉辦
第二期講習

世界語學會為便利會員及其親友學習世界語起見、繼續舉辦第二期講習班、特分設於灣仔、油蔴地及九龍城三處、每處設一班、每班額定九名、不收學費、只收報名費五角、另收保證金一元、期滿發還、以三個月為一期、期滿後便能看書及寫信、灣仔附設于洛克道致中學校、油蔴地附設于上海街立達學校、九龍城附設于太子道萬壽學校、均定于九月廿八日下午開學、歡迎各界參加、有志入學者、備有簡章、請就近取閱云、（新亞社）

胡文燦昨返省

廣州市黨委胡文燦、前因事來港、昨已乘尾次快車返廣州、據與記者談、霍佛成氏聞已定月底返粵云、（中央社）

電影界

傳一時之哲理滑稽粵語片「傻佬祝壽」已決定于下星期三公映於中央及平安兩大戲院、聞該兩院以此片確為國產片中空前之作、現已印備該片之精美特刊、屆時贈送觀衆、刊中文字豐富、圖畫美麗、愛讀者祈留意焉、（世界社）

▲新世界戲院自革新復業後、極力搜買上等有聲國片、及提高影片價值而減低座價、且新裝原音新式有聲機、發音清楚、光線玲瓏、故連日放映粵語巨片「鄉下佬遊埠三集」、觀衆異常擠擁、備受歡迎、今天仍然繼續放映、但映期無多、欲看從速、更聞該院優待學界起見、特印備學界超等優待券、憑校証奉送、歡迎索取、函索即寄、

山郊風雨夜行程
如同漫踏光明路

惟有「光宇風燈」足以副之

本港光宇製造廠之地球牌風燈爲國產傑作、一切優點足與舶來品如輕巧耐用儉油省費(注意每燈容火油十兩能燃四十五小時發出光力等於四枝燭光)不漏不銹能禦風雨均爲中外各牌所不及定價亦復公平誠爲行旅舟車菜園鄉村農林礦塢軍營山居必需之恩物如此精良國貨同胞當樂用之

(二)本港各燈色店鋪號店均有經售

廠設深水埗福全香街

香港光宇製造廠出品

新玉山著名糖果餅乾

茶樓部大加刷新二十晨早啓市

即馬玉山舊址

赤柱

聖士提反男校招生

校地寬廣 建築新式

中英文並重 中小學兼收

新生試驗：陽曆九月七日上午九點半

開課日期：陽曆九月九日

新生隨時插班 寄宿走讀均可 章程函索即寄

聖保羅女書院招生

本校向重中文。秋季更改良擴充。於高中初中班。多加英文。以升高英文程度。而中文亦無缺減。特聘倫敦大學文科傅時中學士。英國加蘇大學班娜拉學士。加拿大麥橋大學胡美珍學士。嶺南大學理化科唐荃學士。家政科陳慧貞學士。金陵大學體育科楊勵容學士。燕京大學鄭晨庚學士。香港大學理化科梁穀德學士。文科黃紫雲學士。分科專任教授。各科儀器。陸續加增。操場。游泳池。烹飪科。尤爲完備。學費分級減定。以應潮流。投考費僅收一員。

試驗：八月廿九日—開課：八月卅一日

校址：麥當奴道纜車傍路

教育部立案

南方中小學續招新生

校址 跑馬地禮頓山道

電話 二四三二一

九龍

民生書院招生

▲小學部九月二日開學

▲中學部九月九日開學

詳細章程函索即寄

港聞之二

新海門輪甫出塢又入塢
泊碼頭時撞穿船首
倒退時復壓傷貨艇兩人墮海遇救

行走香港汕頭廈門之德忌利士公司輪船新海門號、于舊曆本月十三日由港入例塢修理、一連四天、至昨晨八時十五分駛泊于諸道德忌利士公司碼頭、準備載齊客貨、開往汕頭、詎料於昨晨駛泊碼頭時、因流水湍急、一時把持不住、船頭向碼頭西便右鄰之石躉撞去、隆然一聲、船頭當堂撞穿一孔、海水汩汩而入、船主甚覺狼狽、立令將艙底水閘關閉、一面仍開輪向後倒退、意欲脫離石躉、使免再度相撞、詎料因誤後時過于急促、一之後便、適有二三一號貨艇駛過、一時閃避不及、致船尾向該貨艇撞去、貨艇當被撞傷、全艇傾側、艇上所載之花階磚、亦有一部份瀉下海中、艇艙亦被撞折斷、艇上有夥伴二人、則因立足不牢、跌下海中、艇中人大聲呼救、新海門船主聞耗、立即停輪、輪上水手放下救生圈將二人救起、然後任該艇駛過、始繼續開行、再駛返黃埔船塢修理云、(新亞社)

新預小輪在長洲撞碼頭

(世界社訊)香港新界小輪公司之新預小輪、乃行走大澳等航線者、該輪前夕因新洲輪入例塢修理、乃代替行走長洲、於是夕八時、由港開行前往、八時五十分、駛抵長洲、旋即泊碼頭、船至因誤鳴駛前鐘、以致輪仍繼續前進、斯時船主始行醒覺錯誤、急轉鳴倒後鐘、惟輪離岸頗近、故掣止不及、即向岸邊撞去、船首當堂被毁、幸未有穿、而輪上之搭客則大吃一驚、同時亦撞毁一小屋一小部份、亦未有塌下、亦無傷害人命、該輪於昨午一時許、駛返本港入塢修理云、(世界社)

修頓病況
施割後精神甚佳

代督修頓爵士、於星期四患盲腸炎症、於星期五日、入山頂域多利亞醫院施割、昨據正式報告、謂代督修頓爵士、自施割後、平安無事、其精神極佳、惟是此等病症、施割後須經相當時間之休養云、(世界社)

本月份刑事案
下星期三開審

本月份刑事案、一共八宗、定期下星期三日(十八日)開審、計開(一)被控拐帶及窩藏案、被告人梁二、又名梁均、及劉生、又名阿深、被控于八月五日、犯拐帶及窩藏七歲小童曾木長、(二)行使偽幣案、李耀被控行使偽幣、(三)運偽幣來港案、趙氏被控運偽香港一毫銀幣來港、(四)偷運偽幣案、梁忠被控偷運偽香港銀幣九百九十六枚來港、(五)被解潛回案、被告爲黃國輝、蘇福、黃生、及盧貴、查此期刑事案預算兩日便可完畢、副臬司連素氏已定期於二十日赴日旅行云、(新亞社)

廣九車中 婦人吐血死

昨日下午由省來港之尾次快車、駛抵深圳後、繼續開行來港、當時三等客位有一婦人、年約四十餘歲、突然口吐鮮血、其狀頗慘、同車之搭客即以藥爲之施救、未幾即告斃命、同行者有一年約十三歲之少女、在屍旁痛哭、詢其死者是誰、據謂乃其母、迨車抵尖沙咀車站時、由黑箱將屍首送入殮房云、(世界社)

實業公報 (第二三二期)

●已於六月廿九日出版

本公報登載關于農林礦工商漁牧及勞工之命令法規、調查統計、註冊廣告等項、每星期出版一次、訂價全年大洋九元、郵費在內、零售每冊大洋一角、凡關心實業法令及建設事業者、均應購置一份以資參考

如欲訂購請逕向實業部總務司第五科接洽可也

興華電機織布廠

深水埗基隆街弍百七十九號

各種新花格布士布保不脫色全用永安紡織公司線紗愛國諸君幸祈留意光顧無任歡迎

電話 五八七九七

中華月報 已到港

●第九期●第三卷

內容豐富

中華畫刊 中國的進展 世界的動向 國外大事日誌 國內大事日誌

代售處 大道中七十四號 美美公司 荷里活道四十九號 南華日報 及各書局報攤

許秋湖罰欵千元
藏有軍械 陳九證據不足釋放

本月七日、偵探幫辦麥馬非、列等西探日埠利、及華探張才、林義、燕光、鄺英等、在干諸道中某號、將許秋湖一人捕獲、並在其身上搜出曲尺手槍一枝、子彈五粒、迨後由許氏供稱、該手槍及子彈係陳九交與彼者、乃復由許氏偕同警探將陳九拘獲、一併由麥馬菲幫辦控之于案、謂許陳兩被告犯有曲尺槍一枝、子彈五粒、未有警司執照之罪、由麥司提審、昨早官以控告陳九之罪、證供不足、判許秋湖罰銀一千元、或入獄十二個月、次被告陳九、無罪釋放、(新亞社)

石匠壓斷足
大石滾下

昨日下午十二時許、有石匠林九(四十一歲)方坐于旺角大角咀山鑿石、詎料有一大石由山滾下、林避不及、爲石壓斷左足、林痛至暈厥、同伴睹狀、立往旺角警署報案、電請十字車到場、將傷者送往九龍醫院療治云、(新亞社)

尊德女中 畢業禮紀盛
羅文錦夫人頒獎

昨日尊德女校舉行學生畢業頒獎典禮、男女來賓達千餘人、座爲之滿、時屆一刻、羅文錦君偕夫人翩然蒞止、當即開幕、首由陸靄雲宣佈開會理由、繼由該校校長佈告該校開辦經過、既畢、即請羅文錦夫人頒獎、獎畢、由該校學生蘇綺霞相繼演說、語極精警、娓娓動聽、旋由學生表演舞蹈而一年級生表演之仿蜂舞、尤爲可觀、博得掌聲不少、既畢、繼開放電影、影畢、賓主始盡歡而散、

有濶大樓一間、空氣流通、共有大房十一個、走馬騎樓、新洗身房九、水廁九、有私家井水、大雪櫃、電話、風扇、現欲出租、在太子道、學校或宿舍均合、更有大運動場、欲租者請問南華日報施衛文、(電話二一九六一二)隨時歡迎參觀、

香港有施行合作制度之可能(二)

設立機關 貸款社員

並須在新界設立貸款機關(模範單之貸款機關)、以貸款于社員(一非社員不得享此權利)、使其需求得以滿足、而此需求經處理委員會認爲正當者、此處理委員會自行在社員中選擇、並可或納或拒以貸款于社員個人、但半以一定之數目、俾各處理委員得以推行一切事宜、各處理委員之資格、並不在乎學識淵博、在目不識丁之社員中、亦有機智者在、不過處理委員、必須爲其他社員所信任、且能担任相當職務、及能攤還借欵者、

社員人格 保証貸款

合作社貸出之欵項、其保証不是物產、而是個人之人格、同時亦在乎社員之人格、存記官及各職員應盡力扶助貧富、以排斥富農于會外、因後者多不受其他社員所管理、故不適宜接納加入、同時彼等亦爲放欵人、貸欵社之工作、倘如上述、則必無反對者、至于食料一項、可整挺購買、因此舉有時頗覺便利也、此種農村合作社、每社均有若干屋舍、社員輪次代爲看守、或許將來聚在一起、形成一合作之單位、貸欵機關如貸欵于此單位、則由此單位而分發各社、由社而分發各社員、甚形便利、登記官雖履行職務、以指導各團體、但各團體如能自治、則合作之運動將更進展矣、

借欵機關 任務單純

余意以爲聯合各小生產者、討論推口之市場、或養育之鷄道、如保存優良之雞種、及增殖優良之鷄種等、此舉非無必要、但此乃合作社日後所採取之步驟、對于信用借欵之機關、此舉並非初步之工作、吾人應使社務單純化、信用借欵機關之任務、在乎貸欵于社員、以從事有利之生產、且常限制其用途、彼等可以購買牲畜及食料等物、但不能作其他之消費、余以爲規則不宜過于嚴厲、但此種機關所貸出之欵、因轉變爲借欵人所經營之生產之股份形式、故數額不難增漲、而登記官及各職員、當能指導借欵之社員如何經營生產以獲大利、

農人喪葬 亦有貸欵

中國之信用貸欵機關、所貸出之欵、多用作有利之生產、其本身之存欵亦然、甚至農人之喪葬、彼等亦貸與相當欵項、因農民無錢辦理喪葬、而貸欵機關又不允與以助力時、彼等既受逼迫、勢必至乞憐于放欵人、是則與合作社之宗旨大相違背、但貸欵機關對于喪葬貸欵、應規定借欵人用錢若干、勿使其過于耗費、余對于市場及養育牲畜等組織、本可擬就方案、但現非其時、將來時機成熟、當必畧貢獨議、以供採納、然深信屆時登記官已能顧及有餘、不必操力于他人之手矣、在城市方面、登記官宜對各合作社、詳爲解釋合作之目的、性質、及其原理、但在農村、此舉大可不必、

香港合作 社之組織

以余之意、香港合作社之組織、應分爲三部、(一)節儉及貸欵社、(二)住宿合作社、(三)消費社、節儉及貸欵社盛行于英屬之馬來亞、此種組織、僅適合于永久之居民、但富有之社員、准其加入與否、此問題無關重要、社員加入後、須每星期或每月繳其入息之一部份、存放社中、倘有急需時、經各處理委員、認爲正當後、社中可貸出與其存欵相等之數目、(如處理委員不能將其存欵提回多少或全部提回)、彼亦有貸出之數目超過其本人之存欵者、余以爲此種政策、不甚穩健、假如一旦實行、則此種借欵之利息必甚高、

貸出之欵 皆能償還

所有貸出之欵、皆能償還者、因借欵人每星期或每月按期存儲一定欵項于社內、是不啻還欵之保証也、社員供欵期滿後、彼即有數千元現欵、可用以作養老之資、或建造房屋之費用、此種組織、最宜成立于同一店戶內、因較易于收集、以儲蓄于社內之營財人員也、住宿合作社與房屋建設社迥然不同、在香港從各方面而言之、欲建立房屋以棲居社員、似不可能、住宿合作社必有一公共之房屋、分任各社員、按月收回租項、但社員本身、亦即該房屋之業主之一、

政府應資 助住宿者

倘各中等人家以友誼之締結、聚居一起、精神互助、免去各式人等之混雜、是則居住之道、已臻改善之域、(未完)(新亞社)

嚼猪骨暴斃
油蔴地一男子

昨日下午十時許、油蔴地榕樹頭附近、有一年約三十許之男子一人、手持猪頭骨一塊、沿街咀嚼、不知如何、突然仆在地上、眼耳口鼻等部血如泉湧、途人睹狀、立協力將之施救、幷電召十字車到場、欲將之送入九龍醫院救治、詎車猶未到、該男子已斃命、段警乃電召黑箱到場、將之昇入殮房收殮、幷返警署報案、(新亞社)

藉名介紹職業 向六人行騙

男子錢炳芳、二十五歲、謂可代原告人何源、陳偉興、陳四、陳日、陳利、吳勝、六人、在海軍船塢覓職、行騙現欵三元五角、被拘控于案、昨晨由麥司提訊、被告供稱來港已有八年、現任職於城門水塘、官判坐苦工監六個月、(新亞社)

勒索被毆傷
各有不是簽保了結

男子莊金水、莊發二人、昨晨被控于史司堂、謂其在前日在灣仔太原街、將男子吳裕新毆打、據主控帮辦稱、被告乃兄弟、其亡兄之妻、與原告同居于太原街四十九號二樓、因覓食維艱、故售賣私烟、見有機可乘、乃向之勒索七元、謂如不給、則將其事宣揚於警方、時適兩被告到訪其嫂、見狀、不直原告所爲、雙方因是發生口角、原告被毆傷鼻部、流血甚多、華探爺郁聆訊趕至、將兩造解返警署云、官以兩造皆有不是、判被告各罰元二、另原被告人各簽保五十元、一年內不得滋事、(新亞社)

軍火案審期
定本月十九日

劉福、黃振康、黃添、曾洪四人、昨被控於案、謂其在筲箕灣某船艙、藏有短槍二桿、子彈十粒、炸彈二枚、火藥一包、藥彈六粒、彈壳一個、匈仔三柄等軍器、未有警司執照之罪、昨晨提堂、自定本月十九日下午正式審訊、(新亞社)

日知錄

各院戲目

中華民國廿四年九月十五日星期日

▲香港

娛樂—科學怪人的新婦(西片)
皇后—蠻荒艷侶(西片)
中央—萬花獻媚(西片)
東方—毒殺疑案(西片)
高陞—勝壽年班(夜) 虎將拜陳橋三本(粵劇)
太平—借酒行兇(西片)
利舞台—落花時節(中片)
九如坊—王先生的秘密(中片)
西園—落花時節(中片)
新世界—鄉下佬遊埠三集(中片)
香港—白牡丹續集(中片)
長樂—快活無憂(中片)

▲九龍

平安—鐵鏢黃金(西片)
大華—夜行多露(西片)
普慶—普慶男女劇團(夜) 三對怪夫妻(粵劇)
官涌—女兒經(中片)
東樂—海底尋公(西片)
北河—定坤山劇團(夜) 淚灑月團圓(粵劇)
油蔴地—冒險大王(西片)
砵崙—西遊記下集(中片)
明星—醫驗人體續集(西片)
旺角—醫驗人體續集(西片)
廣智—陰陽寶扇(中片)

香港播音

(上午)十時半至十一時半、早禱聚集、轉播於仁大禮拜堂、十一時半至十二時、中樂唱片、十二時至三刻、西樂唱片秩序、一時氣候報告、四時至七時、中樂唱片秩序、兩醜奇緣(黃佩英、子喉華)、風流歌舞(廣東音樂會)、連環扣(妙生小桃)、漢宮春燒、鴛鴦戲水、賈女偷香、(呂文成、白玉棠)、狀元星(檸檬先生、郭小山)、快活冤家之遊御園(薛覺先)、傻仔拜年(廖夢覺、馬次文)、新玉堂春(陳非儂、黎明鐘)、下里巴人憶玉孫(何與年、尹自重、何少霞、呂文成、歸大叔)、酥在骨子裏(白玉堂、關影憐)、大傻車大砲(大傻)、閒郎花好傳顏好(白駒榮、陳非儂)、新天香館留宿、(白駒榮、關影憐)、新天香館留宿、七時半至八時、(梵鈴鋼琴合奏)、八時晚間氣候報告、九時廿分至四十時、弄琴、十時至三刻、收接英京、十時三刻完畢、(新亞社)

廣州播音

廣州市政府播音台、今日播音秩序如下、日間休息

★晚間★

(一)中樂唱片、五時卅分至六時、一、俞紫紅唱「霸王別姬」、二、憂山嫗唱「定軍山」「殊砂痣」、三、王又宸唱「空城計」「李陵碑」、四、程艷秋唱「玉堂春」、五、金少山林樹森筱菊紅唱「二進宮」、六、王又宸唱「桑園寄子」、七、李吉瑞唱「獨木關」「刺巴杰」、八、梅蘭芳唱「三娘春子」、九、金少山唱「鍘五龍」、以上京曲、(二)兒童節目、六時至六時五十分、(三)本市及沿海各天氣報告明日節目預告下午七時一時劉報告六時至五十分至七時、(四)一週大事報告、七時至七時廿分、(五)中樂唱片、七時廿分至七時卅分、(六)粵語新聞報告、七時卅分至七時五十分、(七)中樂唱片、七時五十分至八時、(八)國語新聞報告、八時至八時十五分、(九)英語新聞報告、由文德同樂會担任、八時十五分至八時卅分、(十)特備中樂、八時卅分至十時卅分、一、音樂合奏「孔雀開屏」、二、陳伯銜君唱「中天明月照舊夷」、三、許鳴谷君唱「寶玉哭瀟湘」、四、音樂合奏「陌朔柳色」、五、曹偉川君唱「儂心欲碎」、六、許鳴谷二胡獨奏「昭君怨」、七、呂永源君唱「威懷家國」、八、何志明君唱「靈臺身世動鄉思」、九、胡寄萍君唱「楚覺紅樓」、以上由文德同樂會、許鳴谷、呂永源、何志明諸君柏和、(十一)休息十時卅分、

天氣預測

反旋風經向東部移動、現由長江下游伸展至日本海、颶風在帳那拉之東約一百三十哩、向西或西北進行、今日天氣、吹北風及東北風溫和、先清明後密雲、

潮水漲退

漲—上午十一時零二分 下午十一時五十六分

退—上午四時二十五分 下午四時四十五分

太陽出沒

出—上午六時十分

沒—下午六時廿八分

節候變遷

白露後七日

廢曆備考

乙亥年八月十八日

東方戲院 即日放映
派拉蒙最新最偉大轟動影壇歷史香艷堂皇華麗戰事片
導演聖手施素德美又一得意傑作
歌羅德高露拔領銜主演
騷艷女星
傾國傾城
尼羅河畔的尤物畢竟情深
羅馬帝國的英雄無不好色

龍鳳舟大佈迷陣 水晶宮裡網嬌娃
偉大無比的塲面！
堂皇富麗的宮景！
銷魂蝕骨的舞艷！
悲壯慘烈的戰爭！
悠揚盡態的名歌！
描寫埃及妖艷女皇基利奧拍德拉與羅馬帝國一代雄主海撒大帝及名將安東尼的戀愛秘密事跡

下期換映 毒殺疑案
不日放映
天眞活潑賺人熱淚寫情巨片
小安琪
電影神童 秀蘭鄧寶主演

香港教育司註冊 南京教育部立案 南京僑委會立案 廣東教育廳立案
梅芳男女中學招生
高中 初中 小學 幼稚園 各級
國立大學升學便利 學宿費特別廉收
▲男校址般含道八十四號 電話三五五二二
▲女校址巴丙頓道一號 電話二七九二五
男女校各設半費學額三十名 即日開始報名九月二日開學
男校校長陳鐵一 女校校長吳敏墀
閱章處 大道中商務印書館 中華書局 大生金舖 荷里活道中興書局 世界書局 擺花街永信印務公司 德忌笠街民智印務局 明新鏡器公司

國際貿易導報 第七卷第八號 廿四年八月十日出
(要目)
插圖
植物病蟲害檢驗工作情形……何炳賢
專載
工農立國與對外貿易……
專論
上海商品檢驗局實施植物病蟲害檢驗之我見……胡紀常
國外重要果蟲關於美國施行植物檢驗之法規……張若譽 王湘佩
研究
綠豆象蟲生長與溫溼度之關係……張仙芝 陸松侯
苦丁茶蛀蟲之形態及習性的初步觀察……劉金廣 黃修明
養蜂之研究……張進修
檢驗報告
本局兩月來檢驗出口植物所發現之重要病害……樓春吾 金光祖
貿易介紹
最近國外所需之國產品……
國際貿易統計 二十四年六月份
商品檢驗統計 二十四年六月份
國內外貿易消息 二十四年六月份
國際貿易局 指導處

金妹牌
線衫
紗線紡織 華麗耐用
香港維新織造廠出品
永安有限公司總經理
各洋貨商店均有發售

太平戲院
即日起映
美高梅公司香艷風流大名片
夜行多露
貴族派年薪最高之女星 康士登賓納
本年度電影皇帝 奇勒基寶
×兩大明星合演×

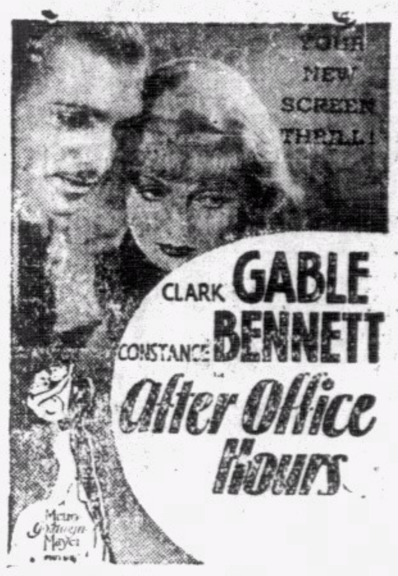

一九三五年之新男性 追逐萬端，瀟灑任意，施展風流解數，期於必得
一九三五年之新女性 飴事是務，嫵媚求容，賣弄冰霜聰明，多多益善
同場加映五彩漫畫 奇異眼鏡

電髮修容技術人才大集中敢稱全港設備最完美的
羅曼絲男女美容院 經已開幕
特禮聘本港名技師亞朱仲偉君爲女界部電髮主任，及林九君爲男界部理髮主任，地址香港大酒店對面，必打行二樓、電話貳零柒柒柒

羅永祥攝影 陳錫熊收音
大觀禺粵語歌唱凄艷滑稽鉅片 麥嘯霞編導 趙樹燊監製
半開玫瑰 八月公映
林坤山 黃壽年 葉仁甫 劉髯公 林妹妹 黃笑馨 戴雪蘭 吳楚帆 何大傻 錢大叔 黃岱
華南映權合衆廣告公司經理

大華電髮室
九龍彌敦道大華戲院側
自動電機 更換人才 選聘名技 專科電髮 巧奪天工 比較其他 天淵之別
價目由三元至七元

港聞之三

去年港府各機關行政概況(廿一)

出入口署

▲熟烟

(四)熟烟走私者甚多、全部共搜獲一萬三千磅、走私者以船員居多、

▲汽油

(五)汽油銷路激增、故稅收亦增加、

▲鴉片

(六)政府公賣之鴉片、本年又成最低之一新紀錄、總額比之一九三三年僅微超過其半數、原因一般人多不吸星洲所製之鴉片烟、且由中國運來之私烟、取價較廉、故多捨此而捨彼、計全年收入竟跌至六十萬元、

▲中國生泥

(七)一九三三年搜獲之生泥共五萬三千兩、搜獲次數共五百七十次、本年則有八萬三千兩、次數共六百二十次、搜獲大宗者有二十次、數量共六萬三千兩、平均每次搜獲三十三兩、多在來往本港之旅客之身上、或行李搜獲者、故海傍每日均搜獲一宗、

(八)搜獲最大宗者、爲在荃灣一漁船、搜出二萬一千兩、分盛四十八火水罐、此漁船相信前已私運七十八罐、該批生泥乃出產于雲南、由江西某小埠轉渾來港者、當即拘去船上二人、罰欵五千元、或入獄一年、其他最大宗者爲在域多利亞城內搜出一萬七千四百兩、該批生泥乃藏于牛皮內、由雲南運往海豐、轉販來港者、結果拘去管理該店門匙之婦人一名、罰欵五千元、或入獄一年、其他有兩宗經差人發覺後投之水中者、又有一宗、在由廣西渾來之松木內藏有生泥二千兩、亦被搜獲、該批松木中心挖空、工作極爲巧妙、每棵藏生泥二十兩、盛于一罐內、須鋸開該木始能取出該罐者、又有一宗亦藏生泥二千兩于松木內、該松木外部燒焦、假裝炭木、後卒被發覺、

(九)中國生泥價格、比去年爲減、平均每兩一元九角、至于產量、據本年十一月十一日南華早報所載之消息、謂由雲南出產之生泥、運往廣西者有一百八十萬兩、

▲波斯生泥

(十)波斯生泥、被搜獲者五大宗、但未有在入口之船上搜獲、此種生泥、非在本港發售者、多運往星架坡、荷屬東印度、及中國沿海各岸、計搜獲最大宗者有一千四百四十兩、乃藏于海𡱐輪機房之水箱內、

▲烟膏

(十一)去年搜獲烟膏之次數共一千八百次、數量共一萬九千兩、本年次數則稍超過去年半數、數量共二萬二千五百兩、內包括大宗者七宗、數量共一萬六千六百二十兩、平均每次搜獲六兩六錢、

(十二)烟膏價格、本年爲每兩三元五角、

▲烟館

(十三)域多利亞及九龍等繁盛之區、設有烟館甚多、屢被破獲、但搜出私烟甚少、本年僅在長洲破獲一烟館、內藏生泥及烟膏甚多、吸食者四十一人、烟槍三十三枝、烟燈十七盞、且有女招待供職、

▲烟店

(十四)政府公賣鴉片、仍以總局及其他政府專賣處所爲限、職員共廿四、售出烟量極少、

▲紅丸

(十五)一九三一年全年僅搜獲紅丸五千粒、次年已有十一倍之多、一九三三年共搜獲四十四萬粒、次數共一百十五次、最大宗者爲一十一萬二千五百粒、乃由警察在灣仔一空樓搜獲者、未有拘人、本年各紅丸所含之嗎啡質、有一基羅格蘭姆之多、(即一千格蘭姆等于常衡二磅餘(譯者註)

(十六)本年在太原輪搜獲海洛英四千五百安士、乃藏于六十四罐之罐頭菓品內、

▲紅丸店

(十七)烟館多不准吸食紅丸者、但紅丸店則備有烟槍一二枝、以備顧客吸食鴉片、紅丸店與烟館迥然不同、顧客比烟館之苦力、濶綽得多、且有婦女在內吸食、此爲烟館所少見者、紅丸店之陳設頗華麗、床舖爲西式、紅丸之價格、比鴉片累昂、上等者每毫四顆或七顆、而一般苦力僅在烟館吸食鴉片五仙、至于吸食紅丸者、以其不致使大便秘結、且吸後口無臭味、並較鴉片爲清潔、故多吸之也、

(十八)在上海著名之虎嘜紅丸製造者、本年已逝世、但虎嘜紅丸、仍有發現、料乃在南中國製造者、

▲其他危險藥料

(十九)搜獲嗎啡者一宗、嗎啡紅丸者三宗、前者在死屍之皮槓、及棉胎、枕頭、內搜獲者、該批嗎啡之質極不純潔、又警察在灣仔拾獲嗎啡丸八萬八千粒、因包以尋常虎嘜紅丸之招紙、初疑爲紅丸、後經化驗、始知爲嗎啡丸、

(二十)國聯際于歐洲及土耳其製造大批毒品、並企圖在中國及滿洲設立分店、曾向各國製造危險藥料之機關警告、本年五月廿六日、雲南省新聞報所刊載之消息、謂有價値殊鉅之嗎啡製造機器入口、爲海關緝獲、是則此項警告、實等于具文而已、(新亞社)(未完)

迫人入會案 被告罪名有更改

昨日提堂定星期一提訊

男子陳䜣、張發、及少婦何潔卿三人、昨被控于案、謂其當街打架、犯有爲不端之罪、(二)三兩被告、供稱、謂首被告向之勒索、要其加入三合會、彼等不允、故遭其毆打云、此案業已提堂多次、昨晨過堂、官命將二三兩被告當街打架之罪註銷、至於首被告改由主控帮辦菲士、改控㈠非法起向張發勒索三元八毫、㈡糾合人毆打、被告延請山打臣律師代表辯護、官命押候星期一提訊、保照舊五百元、(新亞社)

病的慰藉

小弓先生最近迭在繁星裏談「病」的問題，大意是說「病」雖然是人生的大苦事，値得咒咀，然由「病」可以感悟「人情之冷暖」，又爲一大收獲。對一般腐敗的官吏以假病而貽誤要公，則大加抨擊。

但一般樂天者以爲在悠悠歲月中，能夠生一點輕而不重的「病」，停止一切天天需要的工作，靜靜地躺在床上，接受着愛人的勸慰，一面她柔軟的手，將虎標萬金油在我的額角及筋絡上輕揉細抹，破我的岑寂，給我的溫情，倒是人生中最不容易領畧的愉快的事。

美遠東經濟考察團長

考察我國工商經濟後之感想

中國最需補救之大弊厥爲貨物走私
美國欲求投資中國實爲一最良好地

（華盛頓訊）美國遠東經濟考察團回國後、美全國對外貿易協會、於七月十六日設宴歡迎、席間團長福勃斯演說、其詞如下、查本團團員共爲十五人於三月二十二日出發、四月四日抵日本、四月十八日離日本前往中國、四月廿六日抵上海、暢遊各處、六月十八日返國、七月三日回抵檀香山、在出發途中、團員幾無日不開會集議、回國時亦曾作數度會商、對於報告書內應採取之材料、已大致決定、全國團員咸能努力爲求、而其和衷共濟之精神、尤爲本人所最引爲幸者、調查團在日本及中國備受極盛大之招待、當地工商業及金融領袖、均擬就完備秩序、殷勤指導、復得晉謁中日兩國最高長官之機會、在日本時、團員得晤日首相外相及其他閣員、在中國時、則曾謁見行政院長財政部長及其他長官、並與軍事委員會蔣委員長會晤、本人忝得爲團長晉謁日本天皇、及中國國民政府主席、尤深榮幸、在調查期間、各團員與中日兩國招待諸君交換意見之外、並飽飫盛筵、各處工廠、儘量由團員參觀、毫無隱蔽、實開未有之先例、於成本之計算工作之方法等等、均得

獲窺究竟

同時兩國政府所造具之具統計報告、助益亦多、總之、此次東遊、其所受之歡迎、及所獲之協助、誠爲全團同人所引爲殊榮者、又有進者、本團與兩國朝野領袖集議時、雙方均能開誠相見、以友誼之精神、討論促進自由貿易之方法、先求其困難癥結之所在、再將兩國意見、坦白陳述、以資爲草擬具體建議之借鏡、在日在華、各領袖之演說中、無論其爲代表政府抑代表工商業、均致意於日美或中美兩國友誼之親善、於此本人須一再指出者、即本調查團絕無政治意味、並與政治事件全無關係、有時若政治與經濟交相纏結至不能分離時、則本團之所致意者、仍爲其經濟部份、其政治部份、則留待外交人員處理之、此外又有一點、本人曾叠次指出者、即本團純爲一調查機關、並無

執行權力

在日在華時、來訪者往往以爲本團之來、並可與工商界進行交易、談判價格、乃至訂立合同者、實則本團之使命、僅爲調查情形、以報告於國人、至其是否同情、則非調查團所可保證、本團在日調查、爲期較短、在華則較長甚多、然此並非謂日美貿易較中美貿易爲不重要也、一九三四年、日美貿易共達三二九、六七一、二四二元、而同年由美貿易、則爲一一二、五六四、三八一元、約爲日美貿易之三分之一、惟吾人咸知中國之經濟發展、尙遠遜於日本、故在華機會有不能在日本獲得者、譬如日本現已不需要、對外國資本以發展其各種公共事業、如鐵道汽船航空及其他交通媒介如電話電報等等、而中國則在此種之事業、均有極佳之機會、中國政府刻正需要更多之鐵路船隻、亟其他水陸交通利器、然以資本缺乏、未能一一興辦、在某種情形下、本當能歡迎外資、尤有進者、中國工業之發展、遠不及日本、故美國與中國合作以造成工業之基礎、

機會頗多

而日本則無須其現有工業、無須創立新業、其所需要他國之合作者、以僅在燃料、油、及汽油之供給、於此本團在日本時已曾與該國各領袖作數度之討論矣、惟日本之主要問題、厥爲紡織業之最近之發展、現在該國紡織業、已入嚴重狀況、從後日本出口業、最大之財源、即爲對美之絲輸出、近數年來、因種種原因、尤以不景氣之影響、美國所需絲量日見減少、而同時絲價亦大爲跌落、蓋現在日本對美輸出之絲、其價值較前已跌去百分之六十、而出口絲之噸數、則減少幾百分之二十耳、我國政府近對本國原料出產、曾加重稅捐、故生絲價值、大見增高、棉爲美國對日出口大宗、以價值之增高、遂致日本入超激增、日本當局認爲一極嚴重之問題、調查團深覺日本即將另覓其他原料、以代生棉、而我國出口最大宗之生棉、殆即將

失去其主

要市場矣、中國現正試驗改良棉種、巴西亦有廣大區域、可作棉產之用、或者吾人將見以不智之方法、提高吾人出產品之價值、至不能與他國競爭時、其輸入國自不能不取自衞方法而別在他國求同樣供給、則受害者反在此而不在彼、此實大可作深長思者也、日本現在計劃、可在來年年終共得挺子一千萬枚、專門紡織棉織物、較之去年、約多出挺子一百萬枚、此後尙期年年有同樣之增加、本團團員在大阪時、曾與該處紡織聯合會數度交換重要意見、並參觀各廠本團團員、自向日本建議、勿以過多貨物以過低價格傾銷美國市場、蓋若是、則美國必致迫而採取保護政策也、此事雖頗難管理、但吾人信日本方面、亦已感覺於此、或可採取具體補救方法、日本工人所得工資、僅及我國工人工資十分之一、出產上之成本既低、故其資本組織較見經濟、每一挺子之出產、亦較鉅、其工人雖工資不鉅、工時較長、亦均康健愉快、調查團在旅行中、見沿鐵路各處工廠勃興之速、

至爲可驚

而觀其烟突之冒烟、又可知其工作之繁忙也、調查團在日本考察之後、即前往中國、中國之情形、與日本全不相同、所有問題、亦見殊異、其種種建議之大部、多涉及美國對華投資、蓋中國若干事業均須有鞏固之財政基礎、頗望美國資本能加入合作、尤其商業信用制度、待發展者極多、以中國現況論、尙屬無能爲力也、雖爲中國之最佳主顧、但在華美商頗多困難、而在上海一地、無論美僑及華人抱悲觀者尤多、調查團在華時、曾受勸告、上海並不能代表全中國、而上海金融情形之凋疲、亦並不足表示中國全國、均受同樣影響、就事實上言、上海現正感受地產業極轉衰之惡影響、上海地產價格、曾達出于想像之高點、其興也既速、故其衰也亦驟、美政府購銀政策、尙未影響中國商業之前、地產業即發生反應、二三年前、赤匪在鄰近各省猖獗時、中國人民之有產業者、率多將財產變賣、攜至上海保藏、及至內地秩序大定、上海各銀行存款、又有不少提作恢復工業之用、上海存銀、當此流回內地之時、同時又受美國銀政策之影響、遂致

竭蹶難支

而內地各處、則頗多欣欣向榮之觀、如鐵路收入之增加、即爲一稱表示、然上海終爲全國金融之中心、調查團在華時、中國方面之再三聲言、美國購銀政策之影響於中國金融之嚴重矣、現在美國及若干其他國已減低其幣值、以求促進其貿易、美國並已減低其金元價值、至百分之九十九有零、是美國增進銀價之結果、已使中國銀幣價值增進幾達一倍、調查團與中國各金融家交換意見時、其等均一致以爲此事實致中國以重大影響、並減少其貿易至鉅、夫此等中國商人、將中國商業上之困難、歸咎於購銀政策者、當然較本調查團於調查後所能承認者爲多、至其基本重要原因、則實爲各銀行地產公司及商人之經營地產業者、受地價跌落之影響、

疲不能興

惟銀政策適當其時、致中國商業及貿易不受大利影響、向使銀價固定時、可以避免之、商業失敗、此時竟無法逃避、此則絕無疑義者也、本調查團於聞中國方面言、最使中國貿易受影響者、並不在銀價而在幣制價值之起落無定、若使銀幣之價值固定不變、則不論其價值如何、交易當見活躍、否則比價時有上落盈虧、毫無把握、交易之不旺、固其宜也、調查團又聞美國在華商業、近來因政府頒布立法、致大受影響、最近美國法院對於確定商業利率之法令、曾有一影响、僑華美商之解釋、即美商在滬所訂利率、應於美國哥倫比亞區所定者同、致美商在若干情形下、竟無法獲得現欵、又美國復興法規之普及於上海美商而增加負擔、結果、亦足使美商轉向英國政府註冊、致美人事業而有英人董事會及英籍經理、其直接使美國商業蒙受不利者、蓋又顯見也、中國現在赤匪雖已逐至邊遠各處、尙待肅清、此外如蘇俄在蒙古、及日本在與滿洲鄰近各省之勢力、均足減少中央政府統轄其國土之管理程度、在幣制方面、中國雖有銀元爲國幣、但全國幣制、

尙未統一

廣東四川天津上海之紙幣價值各殊、其比價時有起落、與香港銀元亦不一致、中國出口商人、尙有以劣質貨物攙入高質貨物混售者、此項自殺手段、實足減低中國在世界市場之令譽、而使主顧另向其他商人求貨、如美國之購買桐油、即其一例、現政府正在設法取締此種惡習、當有成效可觀、中國最需補救之大弊、厥爲貨物之走私、然在現在情形下、中國又屬無法、完全控制稅收之受鉅大影響無論矣、即所謂門戶開放、亦將僅爲一種名詞、蓋以私貨充斥、價格自會低廉、則正當貨物之欲求自立、難乎其難、欲求減少此弊、自應與他國合作、厲行緝私、總之、美國人欲求投資、中國實爲一良好之地、中美貿易之障礙、實爲纖小、吾人所當時時注意者、應爲對華貿易之機會、蓋即有困難、亦僅屬技術的、若能免除、則前途無量、兩國在天然富源上、出產上、乃至需要上、均

無需競爭

而相需相成之處則正多、以產棉衣之國、與產棉衣絲之國相交易、以工業極端發達之美國、均有其出品易中國所製之奢侈品、蓋兩之人口以其所需之天然產物、而又有衆多之良好、殆較其長久之需要、則前途機會查團在華時、曾得不少有益之建議、以發展美國之貿易、中國當局在統一上之努力、凡爲中國之友及世界文化之友者、僉應加以協助、調查團調查之結果、深覺中國在此革新（或可謂爲復生）之進程中、已達到美國應予積極合作、充分投資之程度、中國現在渴須充分金錢上之援助、以促其努力、如鐵路、如航船、如飛機、如港口之開闢、如礦產之掘發、如工廠之築造等等、若能舉措得宜、則新中國之進而爲強大興盛之國家、其迅速當爲全世界所震驚也、

上海 王日光 內科 胃腸腎 專家

連破久患心胃氣痛

香港中國銀行宋佐廷君久患胃痛嘔酸廿年治一月痊癒贈銀杯並登報鳴謝

香港東亞銀行黃延年夫人袁蕙馨久患氣痛吐痰帶血醫十四天痊癒贈銀杯

香港先施公司職員係章謙久患胃腸痛四年腹漲滯作噯氣嘔吐酸水醫旬日治癒

以上各位均得王日光醫生治療痊癒鳴謝

上海 李靈仙 女醫 婦科 專家

香港東亞銀行李桐夫人何羽卿患小產三次子宮發炎常流白帶血水經痛不準

香港南北行泰和源參茸莊林討需夫人譚秀芳患經病子宮不正經期不調得李靈仙醫兩星期痊癒贈銀屏登報鳴謝

王日光李靈仙醫寓大道中一七六號何東行五樓電話三一六一六 特製胃痛靈每盒弍元六 經痛靈每瓶壹元六

民國廿四年通告

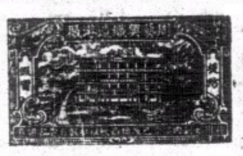

三輪單車衫 內票正面 改換新內票

內票後面 夾在嘜頭下 顧客要留意

省港 周藝興織造廠啟

機器洗衣局

乾濕洗染奪標第一

總工廠佔地十萬方尺、規模偉大、雄冠香江、特聘歐西科學家、及洗染技師、中西男女職員四百餘人、專用新式科學新法、上等物料做乾濕洗染、工作、無論呢絨皮草、綠髮綢緞、新的、通布質、一經本局洗染、即與新製無異、總工廠（地址）油蔴地廣華道六十號、分局上沙咀道、皇后大道中廿七號、分局油蔴地彌敦道三三〇號

贈送 家居必備 旅行必需 人人必讀之

袖珍常識 第二輯

函索面取 均所歡迎

袖珍常識一書、內容凡八十餘頁、包羅實用常識、百數十欵、如家庭食品、製法、起居衞生、育嬰指導、醫藥療治、急救要訣、均標實效、書經驗者、公也、得此、各科齊備、誠一部人生實庫也、保君遇年平安、懋回各費不少、請將左列之曾閱券前下填明姓名地址、寄入郵票十二分付來香港中環士丹頓街十號三樓、樂觀社收、當卽由郵局贈寄一冊、或交銀二角、出版、直接到本社領取、亦所欵迎、如補郵票一角二分、則加索一輯、或郵票十二分、第一輯書多、從速、再版無期、希注意、索閱（香港及中國郵票通用）

閱者如多取分贈親友、尤爲歡迎、但每本仍以郵票十二分推算、外埠取閱（非港澳及中國境地者）至少以十冊起碼、因外國郵票不通用、匯欵則又須以十冊之數、可以分惠別人、而匯欵不敷、故至大洋、碎推、請由郵匯港幣二元、便可、外埠地址、請中西文並寫、

袖珍常識第二輯 贈閱券

茲付上郵票十二分請將袖珍常識第二輯一冊照下列地址寄來爲荷此致 香港中環士丹頓街卅號一樓 樂觀出版社

（姓名）

（地址）

醫痘如神

僕前月不幸罹患惡痘大如湯碗。兼之午後潮熱。兩月於茲。備嘗痛苦。輾轉床席。屢醫不癒。幸藉龔常氏大醫師療治。不出旬日。斯疾獲痊。具見大醫師醫術之神奇。匪言可喻。謹贈鏡額曰。（佛手仙心）大醫師幼承家訓。學自佛門。經驗學識堪稱宏富。不獨瘡科擅長。而眼科婦兒科。亦皆口碑載道。僕感激之餘。並登報敬謝、冀世之同病者告也

龔常氏大醫師 眼耳鼻喉專家精醫癰疽腎病

醫務所 中環九如坊美輪街弍號弍樓電話三二七八八號

合安金山庄何杰生恭頌

研究中國經濟及世界經濟之唯一刊物

中國經濟

第三卷第九期 廿四年九月一日出版

本期要目

中國的資本制地租……王宜昌

農村經濟問題中的幾個問題……韓奇

農村恐慌論……彭迪先

中國農業倉庫之興起及其評價……楊慶之

長江流域對外貿易情勢……漢文譯

所得稅之理論與實際……王萬福

通貨戰爭與通貨穩定……劉鳳文

第一四半期日本景氣循環過程的分析……林孟平

中國古代原始宗教巫術中之經濟的要素……石決明

奴隸社會還是封建社會……劉興唐

中國農村經濟史綱要（續第七期）……李競西

南京將軍廟龍倉巷二號 中國經濟研究會主編發行

南京太平路二四八號 現代書局總代銷處

本誌預定全年二元半年一元一角 本期另售每册大洋二角

旺角彌敦道六百九十九號

花容電髮大減價三個月

三最 電機最新式 捲髮最巧妙 價目最相宜

減價日期由七月至九月尾

相宜價目由三元至五元

諸君光顧勿失機會

讀熟王叔和 不如臨症多 其黃博濟醫生之謂矣

、黃博濟先生治理毒病、十餘年、久已社會知名、弟患毒病五年、紅疹遍身、骨節酸痛、苦不堪言、省港澳名醫、求治殆遍、然旋愈旋發、無法斷根、幸今春到港、蒙興昌洋服公司黎振輝先生介紹、求

黃博濟先生 用新法治理、僅及半月、則完全斷根、至今亦無復發、身體日見強健、黃先生誠臨症多、經驗豐富之除毒聖手也、

深圳乂生公司職員黎次平恭頌

醫務所 西營盤大馬路二三一號 油蔴地上海街一七八號

位元堂

發明兩載 風行中外

養陰丸 功能治癆理咳轉弱為強

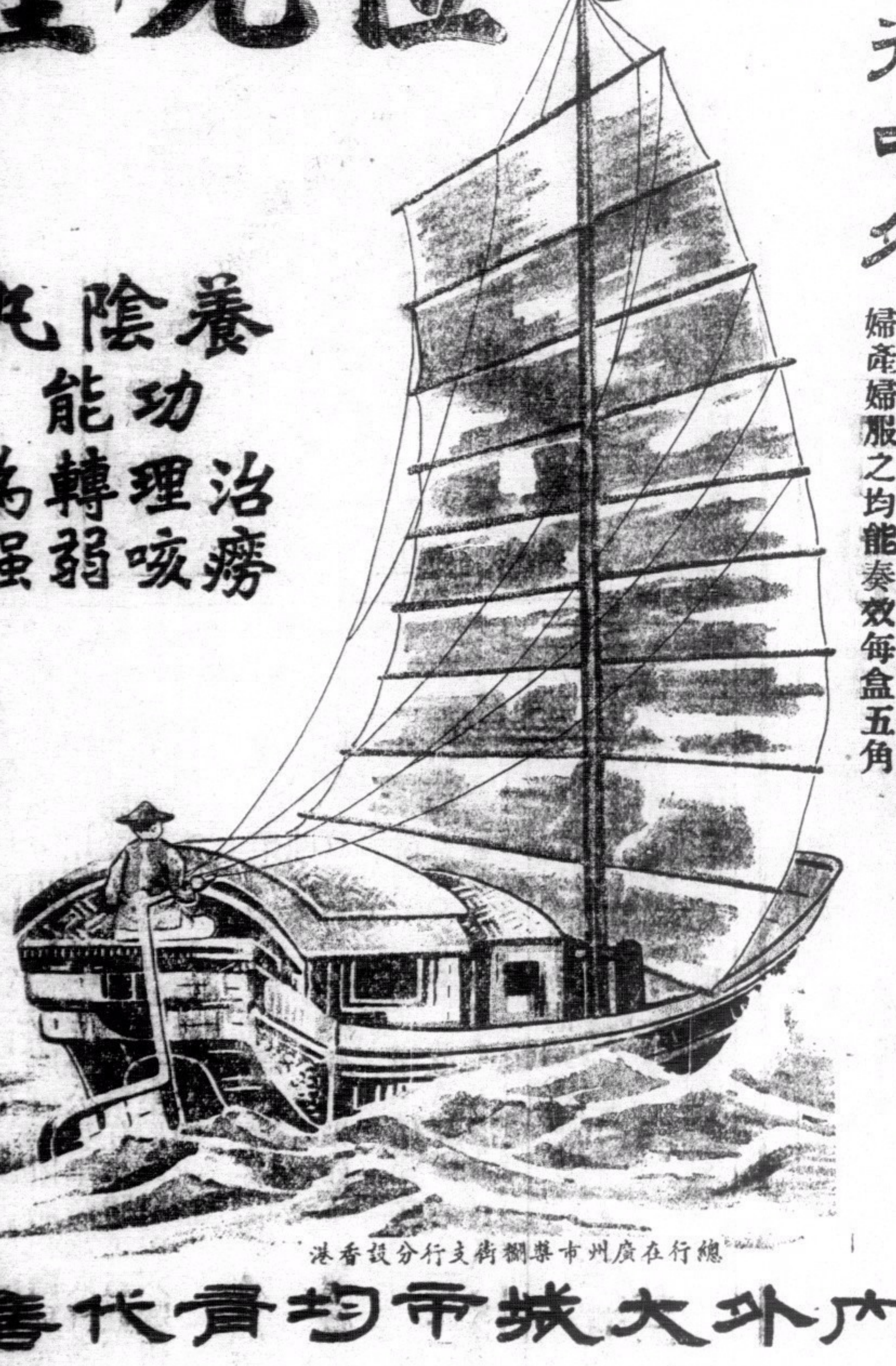

養陰丸在國內行銷已達二十省外國銷路則與日俱增以一種純粹中國藥品出世未久有此行銷力量非有奇效何能獲得購服者若是之信仰凡患日久咳嗽陰虛內傷痰多氣喘胸翳氣滯咳血吐血體弱多病頭暈眼花胃不消花盧不受補等症無論男女老幼孕婦產婦服之均能奏效每盒五角

總行在廣州市漿欄街 支行分設香港

國內外大埠均有代售

名馳中外

婦嬰丸 婦女經期不調 肚痛不育速服

天壽堂藥行

海狗丸 專治男子腎部 虛弱腰膝酸軟

統辦歐美名廠唱機 各嘜名伶唱片

總行香港德輔道中 分行廣州十八甫

RONSON WATCHES

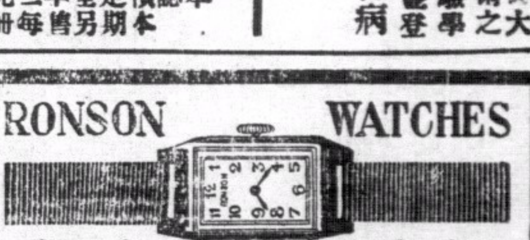

朗臣時表

名貴贈品

本行新到大幫時欵男女庄RONSON朗臣佔石馬表式式俱備如蒙賜顧無論價值高低皆送以酬諸君光顧之雅意

總經理 省港 利安鐘表行

皇后大道中一百卅四號 自動電話弍一六六一號

中國婦女們向那兒走

琦

在今日，中國婦女們地位是提高了，不比二十年和三十年前我們母親的時代，更不比三十年或四十年前我們祖母的時代，就是比一比十年前我們姊姊的時代，的確的，中國婦女是比較的不在男子社會中，像以前那樣種種受着不可言的壓迫和束縛了。這固然是時代的推進，但也是中國婦女界本身，有了覺悟，能夠自己那樣掙扎，才達到這樣地步起。我們不見那十年以前，女權運動在中國蓬勃地興嗎？雖然近年來，漸趨消沉，但是那光榮是依然留存的。近幾年來，女運雖然是消沉了些。時代的推進，那會爲一時勇士的，慢慢退了下來，而缺乏了新的繼起者，可是，在婦女界中，仍舊有不少的覺悟者在那兒謀掙扎，也有不少的新的女性，在那裏要立志做一個女權運動的勇士，搖旗吶喊地向前直衝，要想恢復已往的一些光榮，要將未完全解放的鎖鍊完全解除——所以近幾年，在法律上爭了平等，已見了成功，在教育上爭了平等，也見了功效。在事業上爭「平等」，也少有落後。由此證實了一切女子除了生理上和男子有些不同以外，可以得見男子可做的，女子也全能做，這社會不僅是男子的改造而構成的原子之一的女子，她也有能力能夠担負，能夠担負建設。這是從事實上已很明顯地看了出來，雖然所顯露的，他的範圍還不大。

女子運動範圍很小，女子爭取平等，在中國的目前，原是不諱言的事。本來在中國，一切都很落後，教育的力量，不能普遍以前，女子運動的不普及，也不能算是怪事。就歐美而言吧，有些國家也尚還有一部份的女子在那裏力求解放，尚不可達，那才是怪事。在中國，無疑義地，所謂要爭取男女間平等，所謂女子運動，當然祇偏在一切畸形發展的都市中了，我們看看，離開都市背面的農村或即在教育力量尚不十分充分發達的地方，我們婦女同胞，她們過的是什麼日子！在封建遺毒，和男子獨尊的社會中，她們所過的，祇是奴隸生活。平等嗎？獨立嗎？叫她們那生才夢想到。她們祇認男子就是她們的天，她們的主宰，三從四德，是她們唯一做人的教訓，嫁雞從雞，嫁狗隨狗，這就是她們唯一的命運信賴。她們自身是沒有力量，一切的束縛，一切的環境，使他們唯一的信賴就是男子。

這是說到教育力量所不發達的地方婦女們的奴隸生活，但是在都市中，所能眞正掙扎獨立的女性恐怕也祇一小部份而已。其他大部份的婦女們，依然是過着奴隸生活，她們的命運，依舊是苦痛的。但在這都市中，大部份過着奴隸生活中的女性，又可分爲兩種的。一種是自覺的而沒有力量，一種是不自覺的不想掙扎。

我們在都市中看到很多受苦痛的女性在那裏想掙扎而沒有力量。我們看到許多娼妓之類的，她們含着淚水，去博男子的歡心，但是大半她們不是去甘心供男子們玩弄的。她們爲了生活，她們不得不這樣幹，叫她們去脫離這種生活，若是沒有援助，則叫她們如何去生存呢？她們沒有受過教育，她們缺乏經濟獨立的能力！還有一些女性，她們也會受過少許教育，她們也明瞭女子們應該爭取獨立，可是她們爲那封建的家庭支配了，她們不得不受支配於男子。她們的膽子太小，她們的能力不夠，祇好苟且她們的一生，她們的一生就在抑鬱中度着。

不過，另有一類的女性，她們是甘心做着男子的玩具。她們曲解了男女平等的意義，她們要想享樂，她們自己不去努力，一切依賴着男子。她們都是受過高深教育的，也曾爲女子運動而喊過的，不過現在她們退却了，她們落伍了，她們過着享福式的生活，一切都懶於去掙扎，還談什麼爭取平等。

我們再論到所謂覺悟的女性中吧，她們的精神和努力都可欽佩，但是她們目前在所走的路途上，不免也還到迷途。

在現在又有一般人主張，把那賢妻良母的制度那樣高唱着，主張把女子們推到床上和廚房裏去，這叫一般爲婦女運動的勇士們，向那條路去走呢？是向前到社會中去，還是向後轉退到家庭中來呢？？

南華日報副刊之一

婦女周刊

第十期

建星題

安定一郎主編

歡迎投稿

中國的婦女們，究竟向那條路去走呢？是的，前面固然是路途分歧，但是我們可以尋到：

第一，我們不贊成純粹的良妻賢母主義，但是我們也不輕視賢妻良母主義，不主張婦女們推到床上和廚房去！固然，家庭是社會的單位，把家庭整理好了，對於國家種族也有益處，可是我們還不能忘掉社會性，我們一方面不忘掉家庭，但也不忘掉社會。我們是婦女的一員，我們就得往前幹。

第二，婦女們不要自暴自棄腐化下來，不要圖享福而去依賴男子，因此把自己的人格降低，如此，男女間的平等永遠得求不到了，也不要自相輕視，認爲沒有男子的力量，而就此退却下來。

第三，婦女同胞，應該充實學識和力量，不曲解婦女運動的真意，把婦女運動發展到整個的社會中。

廣西苗人的結婚生活

羅瓊

苗，猺都伏居在廣西的深山裏，因爲交通的不便，他們還停留在「老死不相往來」的階段；所以各種風俗習慣，都不能互相溝通，而有「五里不同風，十里不同俗」的現象；結婚方式當然亦不能例外。這裏預備介紹的，是限於廣西北部苗山中的一部份苗民的情形。在開明結婚方式之前，先擬叙述男女間的社交情形。在那邊青年男女，並不受「男女授受不親」的拘束；只要互相認識以後，男子就可以在女子家中徹夜閒談，歌唱對答，自由的陶醉在甜密的戀愛生活中，這就是在苗人間通行的「坐妹」。

這樣經過相當時期以後，在雙方認爲可以訂婚，就由男子提出，請求自己的父母，託媒人到女家求婚，只要得到女家父母的允許，訂婚便在雙方的口頭契約上決定了。此後每逢節氣，或農忙時期，男家可把女子接來，甚至女子的姐妹輩，亦常伴隨來家，幫同工作，如挑柴烹飪等農事或家事工作，這不過居住的時間，只能單夜，如三夜，五夜等。這種情形，經常的繼續着，直到結婚爲止。

經過二三年以後，就開始結婚生活，他們結婚時期，大多在每年新正的初三四左右。在結婚之前，男家須準備一二担或三四担糯米，鴨，魚，炮竹，以及一兩二（合小洋一元六角）銀子的聘金，以作送親之禮。女家的妝奩，亦同樣簡單，只要棉被一套，箱子兩隻，織布機及紡紗車各一具。有時亦有以牛爲陪嫁物，這大概以各人家庭的經濟情形而定，不過其差異，亦甚微細。在結婚之前一二日或三五日，先由媒人把女子接到男家來。當出發時，新娘在三四女伴護送之下，攜着一升又三抓的白米，在靜悄悄的午夜，開始離開母家，到早上四五點鐘，新娘方能跑進丈夫的家中。這時新郎須避匿在外，而家人亦靜不作聲，在媒人及女伴幫同之下，舉行隆重的婚禮。婚禮的儀式是這樣，在灶的旁邊，擺起酸魚酸肉，以及鴨酒之類，而新娘，媒人以及女伴，都圍坐灶旁，竭誠敬神，這樣的把禮做好以後，媒人便拿所有酒菜，一樣樣的敬到新娘口中，隆重的婚禮，就此告成。

在結婚的那天，亦就是苗人所說的「送親日」，男家帶了結婚前準備的禮物，由七個或九個男子伴着，把新郎新娘送回女家。一路由同伴歌唱奏樂，盡情歡笑，將到女家的村旁，就有一二十人，亦唱歌奏樂的歡迎着，同時並有山轎一頂，以備新郎或同伴就坐，歡坐轎以後，須備三五元的毫幣，以作謝禮。在到女家的路上，隨處都架着竹枝或柴草做成的各色棚架，表示歡迎。既到女家，女家就善爲招待。在那天晚上，男家的送親人及女家的親戚鄉長，共同歡宴，席間歌聲應答，杯觥交錯，歡聲雷動。直到東方發白，席間方始盡興而散。

結婚以後，女子仍留居母家，在留居期間，女子的貞操，是不必顧到，所以往往胎珠暗結，就作爲自己丈夫的孩子。每年只有在節氣及農忙期，回到丈夫家中幾天；直到生了孩子以後，纔經常地和丈夫同屋。所以女子的妝奩，亦在生了孩子以後，方始送到夫家。全部結婚過程，到此才告結束。

一九三五，七，二四脫稿

新娘日記（五）

姬娜

九月廿八日 晴，暖。

前天廿六日是他的媽媽生日。忙了整整兩天，今天才得休息一下幾日疲乏了的肢體。幾日來雖則爲酬應親戚們而弄得身體疲乏，但精神的愉快，已足够我享受了！我自有生以來都沒有這兩天的快樂；因爲我已飽嘗了精神的糧食了呀！

可笑前天七妹和八妹的妬嫉了！她對他說：「今天可以不吃山芋子了……且讓六家給你嘗嘗吧！……」她們那嬌的神氣中飽溶着羨慕和妬嫉的心情使我多麼可以驕視同儕。

素貞姊姊那天也來了；她還脫不了她對他那仰慕的心情；她和七妹，八妹，二小姊拍麻將的時候，老是偷眼兒瞧着他和他的朋友子袞拳吃酒。有一次，他輸了，想不喝那盅酒，她便對他說：「拿來讓我代你吃吧！偷吁！」他便拿着那盅酒從那邊跑過來遞給她代喝；但剛吃了半盅便爲子袞的反對而將那剩下的那半盅酒仍叫他吃乾了。這眞使我氣急了；但在賓盈庭的當兒，也沒有甚麼好說。

今天各人才散了。七妹爲着明天校裏放假，便給二小姊留下作伴去；八妹便陪了媽媽回去了。

吃了夜飯後；天快將黑下去了。我們到房裏，他偶然在閒談裏提起了素貞的爲人；我記起了前天的事情便打趣地說：「這是恨不相逢未娶時了！」他瞪了我一眼，沉吟了半晌，便很慚愧地說了：「禪心已作沾泥絮，莫向東風舞鷓鴣！」那兩句神瑛侍者對絳珠仙子的瘋話。我又說：「你應該說，有如三寶才對呀！」夜已深了，我們談了一會就很愉暢地擁抱着睡着了。

婦女須知

華年自南京

不要時常回娘家，免得妳丈夫疑心；同時或因寂寞而引起他不良的嗜好來。

對待女傭人，不要過於兇悍，呼喚彼等無片刻休息；因爲這樣，仍舊是妳自己吃虧，彼等暗中會給妳不少的損失。

自己可以做的零碎小事，當自動手，切勿可擺出姨太太的神氣來：連盛飯都備得，以致男人罵妳們爲洩慾器。

沒有生小孩以前，同時不在外面服務；決不用娘姨，因爲這是婦女應有的一些責任，假使連這些責任都不肯負，那麼，何必談男女平等呢？

妳得將傭用人們，每月准她們回家二三天，因爲她們或者也有小孩子在呢？她們亦愛惜自己的兒女呢！

婦女應當學會烹調；不可叫娘姨亂炒亂煮，因爲她不大懂衛生的；妳雖然可以訓練她，一面還得自己炒菜，因爲妳自己弄的菜，可以增加夫婦中的愛情；給客人吃了，也可以表示妳的賢良，雖然不一定爲了要別人誇獎。

將家中應用的貨物，如不得已用外貨外；其餘一律服用國貨，這也是婦女替社會服務的一件大事。

自己的兒女與別人爭吵；雖不可幫自己的孩子，但也不可打罵自己的孩子，要應當用客觀的態度來訓導他或她。

夫婦口角，是難免的事，妳不可一哭二睡三上吊；最好口角儘管口角，做事我還依舊，那麼，不到一小時，感情卽和好如初了。

對丈夫的兄弟姊妹，以及一切朋友，住在妳家里（以貧窮論），應當有一種同情敬愛的心理，不要極儘侮辱的能事，說不定妳也有一天要求援於他們。

不要只想到有錢人家，不要窮朋友；妳自己得先想想對窮朋友怎樣？一個賢良的婦女，一定能將家庭弄得井井有條的。

頂好能學會一種眞本領，必要時，亦得幫助妳丈夫的經濟的困難。

對自己的兒女，不要教訓得怕妳，要教訓得他們知道尊敬妳，什麼事情，都能聽取妳的指示和引導。

香港報界公社啓事

啓者本社是月份輪値環循日報主任各界送登稿件請逕交中環善慶街本社爲荷

中華民國廿四年九月一日

僑務月報

第二卷第五期

僑務委員會三週年紀念專號

（要目）

- 僑務的前途……陳樹人
- 本會三週年紀念感想……周啓剛
- 解決中暹問題的焦點……王志遠
- 考察南洋華僑的感想……張貞
- 僑務委員會的根本問題……李樸生
- 現階段的僑務問題……馮節
- 一年來華僑社會動態之概觀……吳體人
- 秘書處工作報告……王志遠
- 僑務管理處工作報告……周演明
- 僑民教育處工作報告……陳春圃
- 師資訓練班工作報告……馮節
- 二十四年度僑務之展望……余受之等

行政效率

第三卷第一期 廿四年七月十五日出版

（要目）

- 公報調查和集中編印的研究……張銳
- 行政院所屬各部會的定期刊物……徐象樞 謝廷式
- 文書改革討論中的六個問題……李樸生
- 編製人事卷宗之討論……何會源 絹學銘
- 提高縣行政效率之全本問題……尹樂道
- 清中葉縣行政舞弊的研究……桑毓英 高尙仁
- 行政改革消息

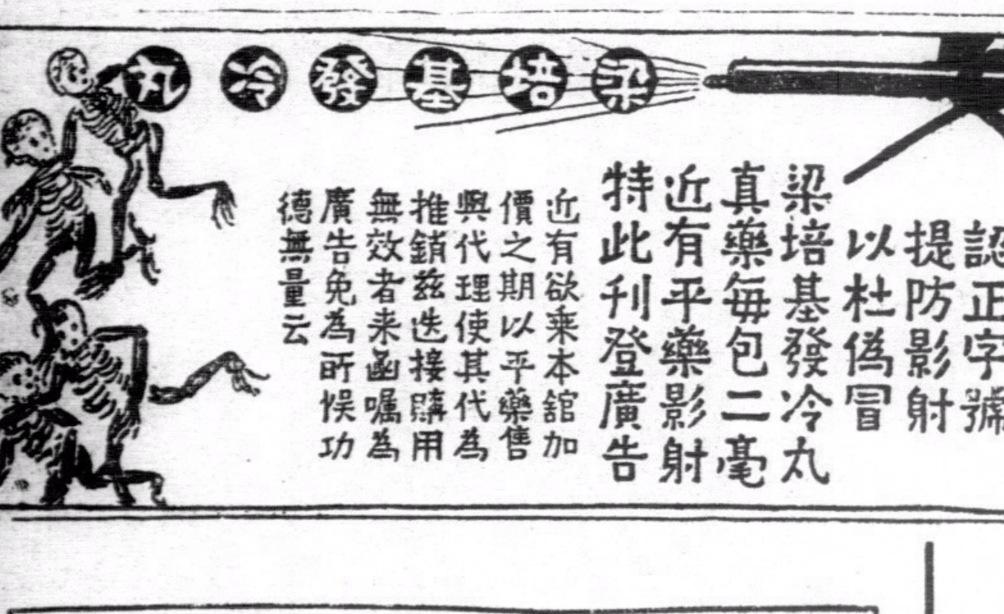

諸君買藥認正字號提防影射以杜僞冒

梁培基發冷丸眞藥每包二毫近有平藥影射特此刊登廣告

近有欲乘本舘加價之期以平藥售與代理使其代爲推銷茲迭接購用無效者來函囑爲廣告免爲所悞功德無量云

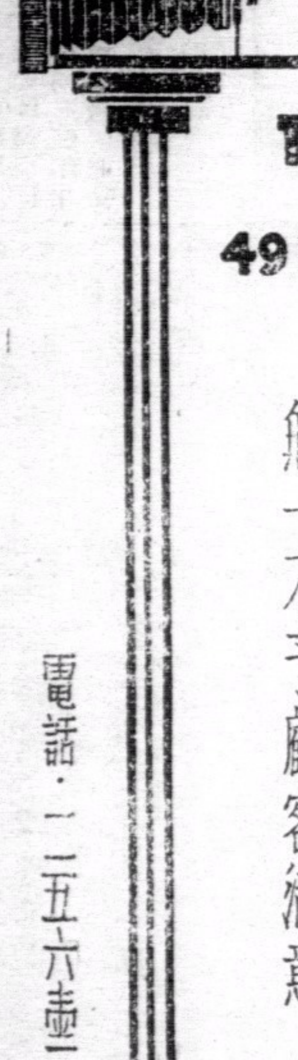
美泰電版公司

荷里活道四十九號

THE MERCANTILL ENGRAVING INC.
49 HOLLYWOOD ROAD H.K.

本公司精製銅版鋅版鉛版銅招牌及各欵凹凸銅鋼印日夜電光攝影能於數小時內起貨數十件時間之省節材料之揀選器械之新式工作之精巧價格之低廉無一不予顧客滿意

電話：二二五六壹一

千秋香煙

每包廿枝祇沽壹毫

南洋煙草公司出品

吸後絕無喉乾苦燥之弊

未試吸者請一試之便知他烟所弗及

千秋香煙的優異

（一）全用純正金黃色上等烟葉製成

（二）絕無雜質及烟沙摻入其間

（三）捲紙純潔絕無異味

（四）烟枝完整烟味清香甘潤

其樂眼鏡公司

各欵眼鏡 價廉物美

大道中五三號

寶豐保險公司港公司廣告

逕啓者敝總公司在滬創立歷有年所並在南京天津青島漢口廣州諸大埠設立分公司承辦水火汽車意外各種保險業務備蒙各界信任不勝感紉茲爲香港各界服務起見設分公司于皇后大道中六號四樓如荷以水火等險見委無任歡迎此請公鑒

董事 榮宗敬 陳光甫 夏筱芳 唐壽民 黃漢樑

監理 歐偉國

總經理 朱如堂

經理 孫慶棠 謹啓

電報掛號〔PAOFOONG〕 電話號碼三三一三一

南苑

第七四四期

藝苑行情

本港近又有楊夢齡等辦文藝刊物「野草」。

武俠小說 鏢師駝背王

著者 了哥

(九十九)

駝背王聽秦豹之言。知其關心於梅花拳之事甚切。即微笑爲言以謝之曰。多承關切我之鏢館營生。自當視豹老弟之言。一如金石。此後如有派伴保鏢出此道時。幸賢昆仲之爲我夥伴助也。秦豹自是諾諾應許。不敢作謙遜推卻之語。二人此時。言談極爲投機。綢繆密酌。彼一杯。此一。興會淋漓。不知良夜之欲闌。而秦學明猶時添酒以應。駝背王酒興猶酣。則更促學明入席。勞之曰。好頭目。終宵侍席𠰌酒。個中樂。安可不與汝共之。況汝爲大王本家人。又爲本寨一等頗有能耐之頭目。安見不配與我及汝大王同座飲酒。快來快來。我當與汝各飲一大盅。藉酬汝終宵勞勞之苦。時駝背王已有酒意。學明之臂。爲其所捉。驟覺被捉處。骨且欲斷。又不敢自運內勁以抵之。急呼曰。首領且釋小頭目。小頭目臂骨欲折矣。且言且以目注視秦豹。若候秦豹之命。會秦虎適以是時至。即斥學明曰。何事大呼小叫。敢在首領與大王跟前恕無禮。駝背王見秦虎到。乃釋學明而鼓掌曰。虎賢弟得脫身來。眞大佳事。我方以與令兄兩人對酌。汝又不得來。頗以不能盡與爲憾。故捉學明入席同飲。以盡今夕之歡。言已。急促學明添設秦虎及其本人杯箸。秦豹囑學明曰。汝即遵命。添設二人杯箸。學明既將杯箸添設。秦豹又囑之曰。可到廚中命多熱酒一壜。再煮肥雞兩雙以佐酒。學明遂去。未幾。即捧酒。並以肥雞進。駝背王大喜。四人于是乎相競飲。數杯後。駝背王問秦虎曰。李夥伴已休息乎。秦虎曰。然。飲至夜中。我托辭須出巡山。已安置其寢息於迎賓館矣。駝背王曰。汝視其人何如。秦虎曰。一等好漢也。是人又甚信服首領。弟觀其舉動。又必懷抱絕技。爲愚兄弟所不及。明日道經鵝髻坡。當不煩首領親自出馬也。秦豹曰。吾弟與我所見相同。我意首領亦甚信其人之足靠也。駝背王曰。豹賢弟何以知之。秦豹曰。是不難測也。今夕我陪首領飲酒。首領未嘗有一言向我探鵝髻坡虛實。是知首領之深信李好漢。爲能以一人對付鵝髻坡綠林也。駝背王心事。爲秦豹所測知。於是微笑不言。(未完)

一個男子能否忠實於一位婦人？

(續) 蕭潤裳譯

保羅又微微地笑了，似乎有點難爲情。他說，「一個成年男子自己講自己這樣的一個故事，豈不是丟臉？何況結婚又有好幾年了呢！可是那時我雖覺我的魯莽，天既黎明，妻子的臥室又是異樣的引人入勝，我心裏的猜疏又已冰釋，我便格外覺得快樂。不過這事，可作我們討論的一點——一個男子能終身忠實於一位婦人，倘她能給他滾動的金元的幻想和………」

他說到這裏陡然止住。

這時黛珊走進「會客室，她很敏捷地分付僕人爲我們進咖啡和美味的甸牙利餅、她重整簾幕的部位，因此射進的日光格外覺得柔和。她又將此處彼處的瓶花用手弄弄，她又走到保羅處和他接吻，說她還須去料理別的家務。她又對我說，他們已厭倦公寓的生活，他們願意自己有所房子有寬敞的廚房和花園，她又提醒保羅他在ㄉ點鐘時和一位醫生是有約會的，於是她走出了，她正在靑春，身材窈窕，衣服合式，有明亮的灰色眼和紅的嘴唇，她的甸牙利式的發音和保羅的發音合起了果然動聽。

當她走了，他又繼續發言，「她已經完畢了我要說的故事，我剛纔說的是男子能降身忠實，倘他所遇的婦人是能給他滾動的金元的幻想或家庭的感覺，我已經告訴了你滾動的金元。黛珊，她雖沒有說什麼，已不曾告訴了你，她如何的給與我家庭的感覺了。在男女間的關係的各種現象上說，我倆的婚姻是十分美滿的了；可是，」保羅做了做自覺失望的姿勢，「可是我喜歡賣弄風流，雖是在此處和在彼處，微微地……，他所担任的角色當然是越表演得逼眞越好，譬如在「小婦人」一片內我僅担任小小一部分，可是因爲這片子好，所以我得了美滿的結果，比我担任部分多的片子還要好，我現在是和米高根公司訂了合同，我並不希望進於明星的地位。並且不希望担任大多的部分，祇希望在很好的片子中担任很少的部分，這些部分我是很能認眞担任的。凡事可以類推，這也是可以推論到忠實上和婚姻上去，一個男子的行爲當然是越如他妻子所要求的行爲越好，而家庭呢却是他妻子使他行爲如願的根據地。前說在布達帕士特的婦人僅是個滾動的金元，我的前妻是個女伶，她不能給我家庭的感覺。「倘若一個男子遇到一位婦人她能彙上說的這兩種能力，而且遇到的時候是很早的話，他是能對她一人而永遠忠實的，這是我所相信的論調。」

保羅說到這裏，灰色的眼睛裏起了一陣頑皮的色彩，又說道，「可惜我和黛珊的相遇却不够早！」(完)

名小說家張春帆逝世

言已

名小說家張春帆先生，別署漱六山房，清末民初膾炙人口之『九尾龜』說部，即先生成名之作，年前先生曾患中風症，經醫治多月，漸即告痊，任上海商業儲蓄銀行秘書如初，立秋日，先生忽口角歪斜，神志模糊，是中風復發狀態，經名醫多人竭力挽救，卒無效，延至前日逝世，小說界前輩，於惲鐵樵之後，又弱一個，甚可惜也。

清黃廷桂創設之合署辦公之軍事公館

夫病

讀前淸宗室禮淸王所箸「嘯亭雜錄」，載黃廷桂，(諡文襄)督師肅州時；嘗設公館，凡藩臬兩司及兵備道州縣等之司軍旅事者，皆屬其中。文襄鎭日危坐中堂，其軺騎直入館院，取所賫公文啓封視之，應付何司者，立時分派，擊其辦文鈔稿鈐印畢，即以咨覆；故應付迅速，從無溜滯，軍事得以易藏。此種辦法，頗與現在提倡之省府合署辦公，前後同轍，不但可以打破歷來案牘積公事之弊，及掃除坐言之習，振起立行之風，尤能工作緊張，辦事利便，增加軍事上及行政上之效率，誠值得提倡者。予于民十七年佐現任綏遠省主席傅宜生將軍(作義)爲天津警備司令時，掌理案牘，司令部中，亦有總辦公廳之組織，其設置就本部樓上闢大廳一間，(其時司令部設舊督署後之大樓，此樓相傳爲袁項城小站練兵時所建)以十張公事掉接成一長方形大案，司令南向主席、秘書主任與總辦公廳主任分坐左右首，參謀長坐對方，兩行列坐參謀副官，軍需，軍械，軍法，軍醫，交際等七處處長；有必要時，亦召各處主管科長列席。每日上午九時至十二時，各處公事送集總辦公廳，隨核隨行，其有當日緊要公文，即到即辦，尋常公事，亦今到明行，絕無滯積，手續上既極便利，辦事精神，更覺緊張與迅速，實際上頗有類于當日文襄所設之軍事公館。是亦過去華北軍事機關中故事之一，特爲附記于此。

諧話

慧譯

他：今天的潮是什麼時候來的？

她：我剛才已經對你說好幾次了，下午五時五十分。

他：我正想看看你說這句話時的酒渦。

葉葭樓詩

沛霖

(一)(四)(九)

北海子月下

明月何曾喻此情。人間俯仰覺情生。秋來養菊殷勤意。不及湖荷憶昨行。

中秋夜獨遊北海對月作

余意翩翻與月生。月明誰解昇宵明。天人消息今成阻。紘聿安排化未更。湖艇張歌寥落見。宮鴉離樹冉三鳴。悲懷忄爲思鄉動。況有微雲織倚聲。

廣東省銀行香港分行廣告

本行係由前廣東中央銀行所改組現定資本毫銀一千三百萬元由廣東省政府一次發足經營銀行一切業務代理國省庫并在廣東省內有發行貨幣之特權總行設在廣州分行設在香港汕頭支行設在江門韶州海口北海東興梅菉等處資本充實 滙兌敏捷 各界光顧無任歡迎。

地址 皇后大道中五號打銀行道

電話 業務處二零一一三 經理處二零一一二

總經理 司徒堯啓

中國銀行

本行資本總額二千五百萬元辦理廿餘年經營國內外滙兌及銀行通常業務定期活期存款利息優厚各埠電滙票滙交付快當諸君惠顧極表歡迎

地址：皇后大道中四號

電話：二四三四 二二七八

東亞銀行有限公司

資本額 晉千萬元

資本 公積及盈餘 共八百餘萬元

資產 共四千餘萬元

儲蓄部及保管箱(即夾萬箱) 附設

本銀行一切業務凡屬按揭存款滙兌等項諸君惠顧無任歡迎

中外各大商埠均已開設支行及代理處所有外幣存款息價面議

總司理簡東浦謹啓

香港聯泰銀業按揭有限公司廣告

本公司額定資本壹百萬元經在香港政府註册專營儲蓄存款按揭等業務如蒙惠顧請到德輔道中弍百七十弍號本公司接洽爲荷(電話弍五五叁零)

附儲息價

活期儲蓄週息二厘 一年期週息四厘半

叁個月期週息三厘 二年期週息五厘

六個月期週息三厘半 三年期週息五厘半

LUN TAI FINANCE SAVING & MORTGAGE Co. Ltd. No. 272, Des Voeux Road Central

聯泰銀業儲蓄按揭有限公司總司理譚煥棠謹啟

香港聯泰燕梳有限公司廣告

本公司開設二十餘年之久實備資本壹百五拾萬元經在香港政府註册專營各埠水火保險業務交易通融賠償敏捷久爲各界信仰如蒙賜顧請到德輔道中弍百七十弍號本公司面商各處商埠請向分局代理接洽爲荷(電話弍壹一叁壹)

No. 272 Des Voeux Road Central

聯泰燕梳有限公司總司理譚煥棠謹啟

胡椒彙刊 第十七期 已出版

金銀行情一覽

民國廿四年九月十四號 禮拜六

司沖票照昨日行情今早開倉

牛銀價 (近期) 二九五六二五 漲個半 (遠期) 二九六二五 漲二個 一式

上海司沖買 一零六四三七五

本港司沖單買入 四個 沽出三個五

本港花旗單買入 五零五

通天司沖 九八七五

入金條每安士 六十八元五毫

標金 八七四七 八七四九 八七五六 八七六一

(銀行掛牌)告曬士 四九四一二五

英京電報 二零零

英京即單 二零零

上海電掛牌 壹三一五

勞啤電報 壹三二三七五

石叻電報 八五三七五

日本電報 壹六九五

舊山電報 四九三七五

舊山即期 四九五

呂宋電報 九八七五

西貢電報 七四七五

佛冷電報 七五

荷蘭電報 七二六二五

暹羅電報 九二七五

即期司沖單 弍零零七五

大金單 五零七五

花旗紙 五零七五

雪梨紙每元值 一元九毫五九

佛冷紙每冷值 一元二零九七

勞啤紙每盾值 七毫三仙五

呂宋紙每元值 九毫七仙九

石叻紙每元值 一元一毫四仙

荷蘭紙每盾值 一元三毫二七

暹羅紙每走伸 八毫九仙

正磅紙每磅值 九元七毫五仙

什磅紙每磅值 七元七毫一仙

下環大馬路天珍足金首飾

每元一分一厘一

(金銀業早盤)

省舊低 四百三十八 四百四十五

省新低 四百四十一 四百四十二

滙單市低 三百三十八元五

期中央紙 按二毫七仙五

四四金 一八八二一八八 一九零二

八九金銀行 六十六元二毫

二一英金銀行 十六元三毫

西貢紙加一 二百七十四元

中央光紙每元值 八十六元 什七毫四仙九

上海紙值 正七毫五

舊光英每元 九毫七仙五

十足金葉每兩 八十三元

省各銀業市行情 中紙舊十元 四零九

港紙換銀毫入門 四百三七 出門四百四三

即日四四金息加弍毫五

南北行紙水拾弍元五

值港銀 六九二零四二

值港銀 六九三四八一

值港銀 六九五一六九

中央紙息低一毫

米市紙水弍拾元

八毫四

港單毫每千小 加六毫 二毫

港雙毫低一毫 港仙九六

港五仙每百平 低五仙 九

舊港光低五毫 三毫 二毫

新港光每千平

坡毫每元值

大元單市低 一元一毫 三十七元七一

舊五元 九七二

市立紙低 六毫八

二一秘金 十六元一毫

二一印金 十六元二毫一

一七法金 十一元七

砵大金 六十六元

舊頭壹壹金 八元毫五

一零五英金 十六元二七

二一五宋金 十五元八

一八宋金 十三元三

爐大元每元 九毫七仙

股份行情一覽

民國廿四年九月十四號 禮拜六

(名稱)

(一)銀行類

上海銀行 一千零三十五元(成)

英京 一百零三磅(按)

渣打 十二磅七五(按)

有利(甲) 二十九磅五(按)

有利(內) 十二磅半(按)

東亞 七十元(按)

國民 四元(按)

(二)保險類

廣當 壹百八十元(買)

旗昌燕梳 一毫一(按)

於仁 三百七十三元(買)

千拿輝 三百九十元(按)

渣甸燕梳 一百九十元(按)

(三)航業類

德忌利士 三十五元(買)

省港澳 三元五毫(買)

印度差那(優) 三十元(按)

印度差那(常) 十二元(按)

會路 六十九司令四便士(按)

於仁水艇 十一元(按)

(四)礦類

A mamoks 七毫七仙(買)

Baguio Gold 二毫二仙(按)

Lengguet consolidated 十一元七五(按)

(Do exploration ( ) 八仙五(買)

Big Wedge 八仙五(買)

Gold River 五仙五(買)

Salacts 一毫三仙五(買)

United Paracales 三毫四仙(按)

開灤 十一司令六便士(按)

冷吉(單股) 十元零五(按)

Mans(i)nal Exploration 二元五毫(按)

上海銀公司 三元(按)

笠金礦 六元八毫(買)

Sung. Goldfields 二元一毫(按)

(五)置地酒店及屋宇類

大酒店 三元(買)

置地公司 二十三元二五(賣)

Co. Ju Debentures 一百元(按)

信托公司 四元(按)

堪富利士 七元(按)

新亞酒店 三十五元(按)

(六)紗廠

怡和紗廠 五元八毫(買)

上海紗廠(舊) 六十四元(按)

同上(新) 四十元(按)

永安紗廠 二十五元(按)

崇信紗廠 八元(按)

(七)船澳貨倉類

九龍倉(舊) 七十三元(賣)

九龍倉(新) 七十一元(按)

均益倉(舊) 五毫(按)

均益倉(新) 一毫(按)

黃埔船澳 八元五毫(按)

上海船澳 七十八元(按)

瑞鎔 四元(按)

(八)公用類

電車公司 十元零九毫(賣)

山頂纜車 五元(賣)

同上(新股) 二元五毫(按)

天星公司 七十八元(賣)

油蔴地小輪 十七元(按)

九龍電燈 八元(按)

香港電燈 五十三元二五(賣)

德律風 (舊)十九元六毫(賣)

德律風 (新)七元九毫(按)

(九)實業類

省城冰廠 一元五毫(買)

英坭 二元九毫(買)

蔴纜 二元(賣)

牛奶公司 十五元二毫五(賣)

(十)雜項公司類

娛樂 四元(按)

建新 (舊)一元壹毫(按)

同上 (新)二毫五仙(按)

達卡佛 二元五毫(按)

南洋 三元(按)

先施 五元四毫(按)

香港永安 五十三元(按)

上海永安 五十八元(按)

屈臣 三元零五仙(按)

寶路公司 五毫半(按)

中法金券 九厘二(按)

政府價券 六厘二五(買)

南方游藝 一元(按)

政府價券 二厘五(買)

Vibro Piling 三元(按)

上海電滙 壹百三十一元五毫

倫敦電滙 二司令

永安銀行有限公司

香港 永安銀行有限公司 THE WING ON BANK LTD HONG KONG

本銀行經在香港政府註册額定資本一千萬元專營銀務國內國外均有代理凡來往存欵活期存欵儲蓄滙兌按揭押匯保管信托代理租務等辦理通融快捷妥當並常備各欵堅固保管箱出賃租值相宜長短期租賃一律歡迎 特別付貯利息另議

定期存欵種類

短期之定期存欵

長期之定期存欵

存本付息之存欵

按期之定期存欵

分期還欵之存欵

現行利率

來往存欵週息一厘半

活期存欵週息二厘

儲蓄存欵週息三厘半

定期存欵

三月期週息三厘

六月期週息四厘

九月期週息四厘半

一年期週息五厘

行址在香港德輔道中第二十六號(電話叁壹壹弍壹 叁壹壹弍弍號)

總司理郭泉 副司理郭琳弼 李樹芳 謹啓

先施銀業信託有限公司

滙兌各埠欵項

找換金銀紙幣

代理租務物業

受任大小信託

總行：香港德輔道中

分行 廣州 光復南路 江門 倉後路 石岐 孫文路

景星藝術映相

藝術的技能敢誇精巧

外影照片玲瓏畢現

大道中十號二樓

電話二一八七五五

嗚謝先施人壽保險賠償快捷

先父樹賢前在先施投保壽險數千元不幸於八月廿二日身故該公司據報查明即於本月三十日即行如數賠足鄙人得領賠欵資爲先父喪葬費用而家庭經濟不致因家長逝世遽受影響可見人壽保險之有益於羣衆殊非淺鮮更蒙該公司迅速賠償尤爲難得感謝之餘登報申謝并以告之投保壽險者知所趨向焉

民國廿四年八月卅一日

棘人吳國威 少芝 啓

九中西名家膏丹丸散藥水藥油藥酒無不齊備

總局香港文咸東街 分局灣仔莊士敦道 分局油麻地新填地 分局旺角新填地街

豫省興修公路與水利狀況(二)

洛潼公路本年底可完成 衛河培堤工竣即將挖濬

★一公路一★

㈠洛甯段、自洛陽宜陽至洛甯、長八十八公里、路基寬七公尺半、均已完成、橋樑十七座、已完成十三座、涵洞八十道、已完成七十四道、㈡甯盧段、自洛甯起至盧氏止、長七十五、四公里、路基寬六公尺半、自盧氏至范蠡鎮、及洛甯至長水關土路、業已完成、石方工程、業已招標、洛甯至長水鎮橋樑涵洞亦已開工、盧　段、自盧氏起至　鄉止、長九十七、五公里、路基寬七公尺半、土路路基已全部完成石方已成一三七、八八六立方公尺、四、　潼段、自　鄉起至潼關止、長四十公里、路基寬七公尺半、均已完成、橋樑二座已完成一座、涵洞七道水管十道、均已完成、預計本年底可全路完成、尙有汴粵幹線周潢路、自周口鎮經項城新蔡至潢川、長　百七十三、三公里、路基寬九公尺、及橋樑二十八座、涵洞二十八道、水管十九道、均已完成、(未完)

巴士行車時間表

九龍

號數	由	至
1	尖沙嘴	深水埗
2	尖沙嘴	荔枝角
3 (經紅磡)	尖沙嘴	九龍城
5	尖沙嘴	紀念碑
6 (經彌敦道)	尖沙嘴	九龍城
7	尖沙嘴	九龍塘
10	尖沙嘴	牛池灣
9	佐頓道碼頭	九朗
12	佐頓道碼頭	荔枝角
8	佐頓道碼頭	九龍塘
13	佐頓道碼頭	九龍城
11	深水埗	九龍城

香港

號數	由	至	每次	行車時間
1	跑馬地	西營盤	十分鐘	上午六時二分至下午十一時二分止
	西營盤	跑馬地	十分鐘	上午六時二十分至下午十一時廿二分止
2	太古船澳	油蔴地碼頭	廿分鐘	上午八時至下午十時止
	油蔴地碼頭	太古船澳	廿分鐘	上午八時至下午十時止
3 東行	皇家碼頭	大學堂	五分鐘	上午七時卅二分至下午十一時五十七分止
	皇家碼頭	大學堂	五分鐘	上午七時卅二分至下午十一時五十二分止
3A 西行	皇家碼頭	摩星嶺	每小時	上午七時卅分至下午十一時二十分止
	摩星嶺	皇家碼頭	每小時	上午八時至下午十一時四十五分止
5	大坑	堅尼地城	五分鐘	上午六時卅分至下午十二時止
	堅尼地城	大坑	五分鐘	上午七時五分至下午十二時卅五分止
6	皇家碼頭	淺水灣	每小時	上午八時至下午八時止
	淺水灣	皇家碼頭	每小時	上午八時卅分至下午八時卅分止
7	油蔴地碼頭	香港仔	廿分鐘	上午六時至下午十時止
	香港仔	油蔴地碼頭	廿分鐘	上午五時卅分至下午九時四十分止
7A	香港仔	赤柱	每小時	上午七時至下午七時止
	赤柱	香港仔	每小時	上午七時卅分至下午七時卅分止

香港颶風警號

日間號誌	號數	晚間燈色	說明
T	1	白白白	大風隨時發生
▬	2	白綠白	風由西南方來
⊥	3	綠白綠	風由東南方來
◆	4	白白紅	風猛北甚緊急
▲	5	白綠綠	風向西北方來
▼	6	綠白白	風向西南方來
▲▲	7	綠綠白	風向東北方來
▼▼	8	白白綠	風向東南方來
⧗	9	綠綠綠	風勢隨時增加
✚	10	紅綠紅	風勢方向無定

航務一覽

入口輪船

九月十三日入口

(船名)	(由何埠來)	(船行)
江蘇 Kiangsu	汕頭	太古
綏陽 Sui Yang	厦門	太古
安天那 Antenor	石叻	太古
德安 Tean	海口	太古
美南 Meinan	海口	太古
司路化夭 Silueryeu	上海	太子行
夏利士 Hellag	汕頭	乾泰隆
邊摩亞 Benuohr	日本	啲行
平濟 Ping Tsi	省城	南成
加蘭總統 Pres. Erant	小呂宋	美國郵船
廣東 Canton	海防	法國郵船
天成 Tin Seng	廣州灣	太豐

出口輪船

(船名)	(開往各埠)		(船行)
綏陽 Suiyang	汕頭上海	十五	太古
德力夫 Trave	上海大連日本打狗	十五	勿啫士
渣士甸	小呂宋帝務依路	十五	盛記
台山 Tai Shang	三水梧州	十五	嶺安
德生 Tak Sang	汕頭上海青島	十五	渣甸
格蓮意 Glenearn	上海大連	十五	渣甸
希路打 Hilda	上海日本	十五	意郵船
美南 Manan	海口星加坡	十五	太古
和平二 Wo Ping	三水梧州	十五	恆利
潮州 Hydrange	汕頭	十五	潮安
天成	廣州灣	十六	太豐
天生 Tan Sang	三水梧州	十六	復安
大明 Tai Ming	三水梧州	十六	生和
江蘇 Kaingsu	汕頭暹羅	十六	太古
保祿山 Prenpsen	星加坡哥林堡威北	十六	捷臣
江蘇 Kong Soo	三水梧州	十七	航運
海寧 Hai Ning	汕頭厦門福州	十七	德利士
新疆 Sinkiang	汕頭上海	十七	太古
大利物 Newmathidr	安南西貢	十七	南泰隆
海元 Hai Yuen	汕頭上海	十七	招商局
金生 Kamsurg	厦門日本	十七	渣甸
力架 Nechar	長崎[illegible]庇高呼	十七	美啫士
克利夫蘭總統 Pres. Cleveland	小呂宋	十七	大來
芝沙丹尼 Tjisadane	小呂宋	十七	渣華
太平 Tai Ping	小呂宋澳洲	十七	太古
廣義 Kwong Yee	三水梧州	十七	啓德
和平二 Wo Ping	三水梧州	十七	恆利
美中美 Michne Jebsen	星架波	十七	萬山
大興 Tai Hing	三水梧州	十八	生和
平樂 Ping Look	三水梧州	十八	僑安
山東 Shantung	福州上海	十八	太古
那拿馬士其 Nook Mard	上海大連巴拿馬羅省波士頓紐約	十八	捷成
芝利華拿 Tjinegara	厦門上海	十八	渣華
太平 Tai Ping	上海日本三藩市巴拿馬羅省波士頓紐約	十八	天祥
明生 Dazikon	汕頭上海青島	十八	渣甸
浙江 Chekiang	汕頭上海青島烟台天津	十八	太古
太原 Tai Yuen	厦門上海	十八	太古
茂生 Maw Sang	山打根	十九	渣甸
安興 On Hing	汕頭上海青島	十九	招商局
海清 Hai Ching	汕頭上海	十九	招商局
新中華 Prominent	海口北海海防	十九	南成
金馬 Cremer	星架波庇能日里	十九	渣華
亞力波 Alipore	星架波庇能孟米	二十	鐵行
亞洲皇后 Emp. of Asia	上海日本檀香山域多利溫哥華美國	二十	昌興
浩生 Hosang	星架波庇能吉打	二十	渣甸
慶元 Hing Yuen	海口北海海防	二十	太古
湖南 Hunan	汕頭福州青島天津	二十	太古
海陽 Haiying	汕頭厦門福州	二十	德利士
深馬維利 Somerville	星加坡	廿一	協順
愛打利般 Arder Lebou	上海	廿一	法郵船
廣東 Kwong Tung	厦門上海	廿一	太古

輪船抵港電音

(船名)	(由何處來)	(約何日到)	(船行)
芝沙丹尼	上海厦門	十五日	渣華
明生	青島上海汕頭	十五日	渣甸
太原	上海厦門	十五日	太古
海元	上海汕頭	十五日	招商局
海寧	福州厦門汕頭	十五日	德利士
保祿臣	日本大連上海	十六日	捷臣
新中華	海口北海	十六日	南成
大利南	西貢	十六日	南泰隆
克利夫蘭總統	檀香山日本上海	十六日	大來
力加	日本上海	十七日	吻啫士
芝尼加拿	泗水三孖冷	十七日	渣華
地剌蒂	石叻吉打架厘	十七日	賢行
芝沙路亞	孟家錫小呂宋	十七日	渣華
金馬	厦門汕頭	十七日	渣華
那拿馬士其	小呂宋依路	十八日	捷成
芝地路	英京石叻	十八日	鐵行
浩生	日本厦門	十八日	渣甸
海陽	福州厦門汕頭	十八日	德利士
亞力波	日本上海	十九日	鐵行
沙文將軍	林檎日本上海	二十日	美輪船
啫化臣總統	美國日本上海	二十日	美郵船
林保拿	日本上海	二十日	鐵行
愛打利般	馬些利士西貢	二十日	法郵船

郵局截收函件時間表

(船名)	(往何處)	(日期)	(掛保信)(平常信)
山東	福州	十五	上午九點
廣東	海防	十五	上午九點
美南	海口	十五	上午九點
金生	厦門	十六	下午五點
穎州	大連	十六	下午三點半
江蘇	暹羅	十六	下午一點半
克利夫蘭總統	小呂宋	十七	下午四點半
芝沙丹尼	小呂宋孟家錫泗水	十七	上午十點半
海寧	汕頭厦門福州	十七	下午三點
太平	小呂宋澳洲鳥司倫	十七	上午九點半
德安	海口	十七	上午十點半
太原	厦門	十八	下午三點半
浙江	福州	十八	下午一點半
茂生	山打根	十九	上午十點半
些文將軍	小呂宋	二十	下午五點
浩生	石叻架厘吉打	二十	下午三點
海陽	汕頭厦門福州	二十	下午二點
林保拿	石叻錫蘭印度毛厘士東南非洲亞丁埃及歐洲	二十	上午十點半

渣甸輪船公司船期廣告

啓者本公司茲有堅固快捷船輪名

德生 往汕頭上海青島 九月十五號下午二點開
金生 往厦門神戶大阪 九月十七號上午七點開
明生 往汕頭上海青島 九月十八號下午三點開
茂生 往山打根 九月十九號正午開
浩生 往星架波庇能吉打 九月二十號下午五點開
恒生 往汕頭福州烟台天津 九月廿二號正午開
澤生 往汕頭上海青島 九月廿二號下午五點開
怡生 往汕頭上海青島 九月廿五號下午三點開
順生 往厦門神戶大阪 九月廿六號上午七點開
貴生 往汕頭上海青島 九月廿九號下午二點開

凡往汕頭上海青島輪船除星期日外均有船客貨兼接駁長江各埠貨物貴客如欲附貨搭船者請移玉至本公司辦房面議是荷 渣甸公司謹啓

民國二十四年九月十五號 自動電話式壹四七七

太古洋行船期

山東 往福州上海 九月十五號上午十二點開
美南 往海口石叻 九月十五號正午開
綏陽 往汕頭上海 九月十五號下午三點開
穎州 往汕頭大連牛庄 九月十六號下午五點開
江蘇 往汕頭暹羅 九月十六號下午三點開
新疆 往汕頭上海 九月十七號下午三點開
德安 往海口 九月十七號正午開
浙江 往汕頭上海烟台天津 九月十八號下午三點開
太原 往厦門上海 九月十八號下午五點開
慶元 往海口北海海防 九月二十號下午二點開
湖南 往汕頭福州青島天津 九月二十號下午三點開
四川 往福州上海 九月廿二號上午十一點開

貴客附貨請到本行或德輔道西三號太古分局電話式零零式伍 零客搭船定位請到德輔道中壹百廿七號南泰恒記電話式零壹式伍

華人總經理莫慶鏘 分局司理蔡慧一 謹啓

省港廣生隆洋煤行船期廣告

啓者本號之大興輪船 DA SHING 准期夏曆九月初一日啓行 往孟鴉佬埠 三馬林達 英屬山打根埠 麻厘央板 往衛嘜屬 由港啓程先往孟鴉佬埠 貴客搭船附貨請到本行面商 無任歡迎

港行德輔道西五十三號 自動電話二四一四四號
省行沙基馬路一百七十號 自動電話一二八號

廣九直通快車客票大減價

啓者由本月廿四號(星期六日)起。各次直通省港快車票價減收如下

	由港往省(港銀)	由省來港(省銀)
頭等單程	四元	五元六毫
頭等來回	七元五毫	十元六毫
二等單程	一元八毫	二元六毫
三等單程	七毫	一元

二三等不設來回票

特價快車(一律三等) 九龍往廣州五毫(港銀) 廣州來九龍七毫(省銀)

廿四年八月廿二日 廣九鐵路管理局佈告

國營招商局船期廣告

海元 新客船 往汕頭上海 八月二十開
安興 新客船 往汕頭上海 八月廿二開
海貞 新客船 往汕頭上海 八月廿二開
海亨 新客船 往汕頭上海青島 八月廿七開
海利 新客船 往汕頭上海青島 八月廿九開

兼轉駁北岸長江各埠 貴號附貨請至本局面議

(海明)(公平)補班船期臨時通告所有客脚一律照國幣伸算電話二[illegible]八八

德記利士公司船期告白

新海門 汕頭 八月 星期 下午四點開行
海陽 汕頭厦門福州 八月廿三星期五下午三點開行
海壇 汕頭厦門福州 八月廿七星期二下午四點開行
海寧 汕頭厦門福州 八月二十星期二下午四點開行

貴客如欲搭船附貨者請到本公司辦房面議是荷 德記利士公司啓

乙亥廿四年八月十七日

LLOYD TRIESTINO

FLOTTE RIUNITE LLOYD TRIESTINO-MARITTIMA ITALIANA-SITHAR

意國郵船公司

▲快捷貨船▲ 加設華人通事厨師侍役等利便 華僑搭客船上宿位舒適招待週到 中西餐食俱皆美備

千德華地 十月三號往上海 十月十一號往星洲印度意大利

▲快捷貨船 希路打 九月廿二號往上海日本

辦事處皇后行 電話三二九八二 三二九八一

華人貨客經理鄭鳳庭 干諾道中三十九號二樓 電話二三三〇一

HONG KONG DAILY PRESS

本報始創於西曆一八五七年乃香港最詳實之英文日報內容豐富新聞充實手此一紙世界狀況瞭如指掌時間與金錢節省不尠學習英文獲益良多

本報特色 ·香港新聞紀實· ·中國事情詳錄· ·外國電報快捷·

定閱及惠登廣告諸君請移玉至雪廠街十一號香港孖剌西報內詢問一切無任歡迎

電話叁零弍伍壹

VULCAIN

全球著名 寓路堅 準確 摩登 耐用 經濟

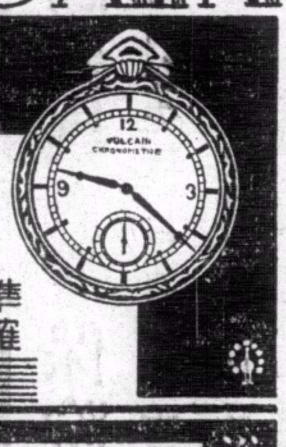

「寓路堅」最可靠之伴侶

乃世界最準確最摩登化者人人應備此貴重之時計因其可告準確之時刻永無失時悞事等弊足為吾人可靠之伴侶也

裕大有限公司總經理 分銷處香港德輔道中 電話式六五四四

瑞美鐘表行 廣州市十八甫 瑞華鐘表行

各鐘表店均有代售

徵銷中西藥品

欲在四邑推銷藥品者請直接函商

代理藥品專家 嘉祥大藥局

地址：台山荻海長安路四十五至四十七號

香港延壽堂大藥行

止咳理金丸……咳嗽最靈

鳳凰調經丸 專治婦女月事暗病 中外各埠均有代理

三鞭健腎丸 專治男子虛弱功効第一

香港總行干諾道西電話二零二六二
分行永樂西街各大藥房商店均有代理